

Dogfen ir Cyhoedd



CYNGOR SIR
YNYS MÔN
ISLE OF ANGLESEY
COUNTY COUNCIL

Dr Gwynne Jones
Prif Weithredwr – Chief Executive

CYNGOR SIR YNYS MÔN
ISLE OF ANGLESEY COUNTY COUNCIL
Swyddfeydd y Cyngor - Council Offices
LLANGFNI
Ynys Môn - Anglesey
LL77 7TW

Ffôn / tel (01248) 752500
Ffacs / fax (01248) 750839

RHYBUDD O GYFARFOD	NOTICE OF MEETING
PWYLLGOR ARCHWILIO A LLYWODRAETHU	AUDIT AND GOVERNANCE COMMITTEE
DYDD MAWRTH, 15 MAWRTH 2016 am 2.00 o'r gloch y prynhawn	TUESDAY, 15 MARCH, 2016 at 2:00 p.m.
YSTAFELL BWYLLGOR 1, SWYDDFEYDD Y CYNGOR, LLANGFNI	COMMITTEE ROOM 1, COUNCIL OFFICES, LLANGFNI
Swyddog Pwyllgor	Ann Holmes 01248 752518 Committee Officer

AELODAU / MEMBERS

Cynghorwyr / Councillors:-

Annibynnol / Independent

Jim Evans, Dafydd Rhys Thomas a Richard Owain Jones

Plaid Cymru / The Party of Wales

John Griffith (Is-Gadeirydd/Vice-Chair), Alun W Mummery a Nicola Roberts

Grwp Chwyldroad/Revolutionist Group

Sedd Wag/Vacant Seat

Heb Ymaelodi/Unaffiliated

R Ll Jones (Cadeirydd/Chair)

ALEODAU LLEYG / LAY MEMBERS

Mrs Sharon Warnes a Mr Richard Barker

R H A G L E N

1 **DATGAN DIDDORDEB**

Derbyn unrhyw ddatganiad o ddiddordeb gan unrhyw Aelod neu Swyddog parthed unrhyw eitem o fusnes.

2 **COFNODION CYFARFOD 8 RHAGFYR, 2015** (Tudalennau 1 - 8)

Cyflwyno cofnodion cyfarfodydd blaenorol y Pwyllgor Archwilio a Llywodraethu a gynhaliwyd ar y dyddiadau canlynol -

- 8 Rhagfyr, 2015
- 18 Chwefror, 2016 (arbennig)

3 **GWEITHIO MEWN PARTNERIAETH: RÔL Y PWYLLGOR WRTH ADOLYGU PARTNERIAETHAU** (Tudalennau 9 - 20)

Cyflwyno adroddiad y Swyddog Effaith Iechyd a Gofal Cymdeithasol.

4 **LLYWODRAETHU GWYBODAETH** (Tudalennau 21 - 26)

Cyflwyno adroddiad Pennaeth Busnes y Cyngor.

5 **ADFER AR ÔL TRYCHINEB A PHARHAD BUSNES TGCH**

Cyflwyno diweddariad ar lafar ynglyn ag Adfer ar ôl Trychineb a Pharad Busnes TGCh.

6 **ARCHWILIO ALLANOL - DIWEDDARIAD RHAGLEN WAITH PERFFORMIAD** (Tudalennau 27 - 66)

- Cyflwyno diweddariad Archwilio Allanol ar y Rhaglen Waith Perfformiad.
- Cyflwyno Adroddiad Asesiad Cydnerthedd Ariannol Ynys Môn
- Cyflwyno adroddiad Ardystio Grantiau a Dychweliadau (*Adroddiad i ddilyn*)

7 **ARCHWILIO GRANTIAU** (Tudalennau 67 - 70)

Cyflwyno adroddiad y Pennaeth Adnoddau a Swyddog Adran 151.

8 **ADRODDIAD CYNNYDD ARCHWILIO MEWNOL** (Tudalennau 71 - 118)

Cyflwyno adroddiad cynnydd Archwilio Mewnol.

9 **CYNLLUN STRATEGOL ARCHWILIO MEWNOL 2016/17 - 2018/19 A CHYNLLUN BLYNYDDOL 2016/17** (Tudalennau 119 - 156)

Cyflwyno adroddiad y Rheolwr Archwilio Mewnol.

10 **ADOLYGIAD RHEOLI TRYSORLYS CANOL BLWYDDYN 2015/16** (Tudalennau 157 - 174)

Cyflwyno adroddiad y Pennaeth Adnoddau a Swyddog Adran 151.

11 **ADRODDIAD BLYNYDDOL I'R CYNGOR** (Tudalennau 175 - 194)

Cyflwyno Adroddiad Blynyddol y Pwyllgor am 2015/16 cyn ei gyflwyno i'r Cyngor Sir ym Mai, 2016.

This page is intentionally left blank

PWYLLGOR ARCHWILIO A LLYWODRAETHIANT

Cofnodion y cyfarfod a gynhaliwyd ar 8 Rhagfyr, 2015

PRESENNOL:	Y Cyngorydd R. Llewelyn Jones (Cadeirydd) Y Cyngorydd John Griffith (Is-gadeirydd) Y Cyngorwyr Alun Mummery, Richard Owain Jones, Peter Rogers, Dafydd Rhys Thomas Aelodau Lleyg: Mr Richard Barker, Mrs Sharon Warnes
HEFYD YN BRESENNOL:	Prif Weithredwr (ar gyfer eitem 3) Pennaeth Adnoddau a Swyddog Adran 151 Prif Swyddog Gwarchod y Cyhoedd (ar gyfer eitem 3) Pennaeth Archwilio Mewnol (MH) Rheolwr Archwilio (SP) Swyddog Pwyllgor (ATH)
YMDDIHEURIADAU:	Mr Andy Bruce (SAC), Mr Martin George (PwC), Mrs Lynn Pamment (PwC)
HEFYD YN BRESENNOL:	Y Cyngorydd H. Eifion Jones (Aelod Portffolio Cyllid), Y Cyngorydd Richard Dew (Aelod Portffolio Cynllunio)

1. DATGANIAD O DDIDDORDEB

Ni dderbyniwyd unrhyw ddatganiad o ddiddordeb.

2. COFNODION CYFARFOD 23 MEDI, 2015

Cyflwynwyd a chadarnhawyd fel rhai cywir, gofnodion cyfarfod blaenorol y Pwyllgor Archwilio a Llywodraethiant a gynhaliwyd ar 23 Medi, 2015.

Yn codi o'r cofnodion -

- Cadarnhaodd y Pennaeth Adnoddau a Swyddog Adran 151 bod y Pennaeth Adnoddau a Swyddog Adran 151 Dros Dro, cyn gadael ei swydd, wedi ysgrifennu at y Prif Gwnstabl i geisio sicrwydd bod yr ymchwiliad i ymgais i dwyllo Cyngor Sir Ynys Môn (ac eraill) yn mynd rhagddo. Cyfarfu Prif Arolygydd lleol gyda'r Pennaeth Adnoddau a'r Rheolwr Archwilio yr wythnos ddiwethaf i roi adroddiad llawn am yr hyn yr oedd yr ymchwiliad wedi ei olygu a chanlyniad hynny. Cafwyd adroddiad ar y manylion gan y Swyddog. I grynhoi, mae'r arian a gafwyd drwy dwyll (er, yn achos Ynys Môn, ni chollwyd unrhyw arian) fel arfer yn cael ei symud o gyfrif i gyfrif ac, yn y pen draw, allan o'r wlad. Gan fod awdurdodau lleol yn fwy effro i'r risg o achosion o dwyll fel hwn, mae'r troseddwyd yn targedu sefydliadau eraill. Oherwydd nad oedd y Cyngor wedi sôn am yr ymgais i dwyllo am ddau fis, roedd yr oedi yn lleihau'r tebygolrwydd o ganlyniad cadarnhaol o ran dod o hyd i'r twyllwyr a'u harestio. Yn y dyfodol, bydd gweithredoedd o'r fath yn cael eu hanfon at Action Fraud am sylw.

Nododd y Pwyllgor y wybodaeth ac roedd yn derbyn bod yr Heddlu wedi gwneud cymaint â phosibl o dan yr amgylchiadau a bod angen i'r Awdurdod ddysgu gwersi o'r profiad yn enwedig o ran sicrhau

bod mesurau diogelu yn eu lle ac yn gadarn, cryfhau rheolaethau mewnol a gweithredu'n brydlon pan ddeuir o hyd i unrhyw beth o'i le.

- Mewn perthynas â'r cais a wnaed gan y Pwyllgor yn ei gyfarfod blaenorol am restr o'r asedau sydd ar werth gan yr Awdurdod yn dilyn pryderon nad ydynt yn cael eu gwerthu yn ddigon cyflym, dywedodd y Pennaeth Adnoddau a'r Swyddog Adran 151 bod rhestr o'r fath ar gael ond mae'n ddogfen sylweddol a manwl iawn ac efallai na fydd yn cynnwys yr hyn y mae'r Pwyllgor yn chwilio amdano, sef gwybodaeth gryno am yr asedau sydd ar werth gan yr Awdurdod a marchnata'r asedau hynny. Cyfeiriodd y Swyddog y Pwyllgor at adroddiad a gyhoeddwyd gan y Panel Canlyniad Sgriwtini ar waredu asedau sydd i'w ystyried gan y Pwyllgor Gwaith ar 14 Rhagfyr ac sy'n nodi canfyddiadau ac argymhellion y Panel yn dilyn ei ymchwiliad i'r modd y mae'r Awdurdod yn ymdrin â'i asedau, gan gynnwys y broses o'u gwerthu.

Derbyniodd y Pwyllgor gyngor y Swyddog a chytunwyd y byddai ei Aelodau yn unigol yn cyfeirio at adroddiad y Panel Canlyniad Sgriwtini.

3. ARCHWILIAD YR ASIANTAETH SAFONAU BWYD

Cyflwynwyd er sylw'r Panel - adroddiad y Prif Swyddog Gwarchod y Cyhoedd yn ymgorffori adroddiad yr Asiantaeth Safonau Bwyd ar Wasanaeth Gorfodaeth Cyfraith Bwyd a Bwyd Anifeiliaid Ynys Môn yn dilyn archwiliad a gynhaliwyd ym mis Gorffennaf, 2014. Roedd yr adroddiad hefyd yn cynnwys y Cynllun Gweithredu a luniwyd i fynd i'r afael â'r argymhellion a wnaed gan yr Asiantaeth Safonau Bwyd, ynghyd â diweddiariad ar y cynnydd a wnaed wrth weithredu'r argymhellion hynny.

Adroddodd y Prif Swyddog Gwarchod y Cyhoedd fod yr archwiliad yn cynnwys trefniadau Ynys Môn ar gyfer hylendid bwyd, safonau bwyd a gwasanaethau gorfodi cyfraith bwyd anifeiliaid, sef swyddogaethau sy'n cael eu darparu gan adain Gwarchod y Cyhoedd yn yr Adran Gynllunio a Gwarchod y Cyhoedd. Ar y pryd, roedd y gwaith yn cael ei wneud gan swyddogion yn y timau lechyd yr Amgylchedd a Safonau Masnach. Derbyniodd adroddiad ffurfiol yr ASB ar 21 Gorffennaf, 2015. Cyfeiriodd y Swyddog at ganfyddiadau'r archwiliad a'r argymhellion ynddo fel y cânt eu crynhoi dan baragraff 2.2 o'r adroddiad ac mae Cynllun Gweithredu manwl wedi cael ei lunio mewn ymateb (Atodiad A yr Adroddiad ASB). Dechreuwyd mynd i'r afael â'r argymhellion yn dilyn y sesiwn atborth anffurfiol a gynhaliwyd gan Archwilwyr ASB ar 18 Gorffennaf, 2014. Mae'r Cynllun Gweithredu wedi bod yn ddogfen fyw ac wedi cael ei diweddarau yn rheolaidd wrth i'r camau y cytunwyd arnynt gael eu cwblhau; gweler y fersiwn ddiweddaraf yn Atodiad 1.

Dywedodd y Swyddog wrth y Pwyllgor fod y rhan fwyaf o'r argymhellion a wnaed o natur weithdrefnol ac wedi cael sylw. Fodd bynnag, erys pryderon ynghylch digonolrwydd yr adnoddau staffio i gynnal archwiliadau Hylendid Bwyd, Safonau Bwyd a Bwyd Anifeiliaid ac mae dadansoddiad cyfredol yn dangos bod yr adain yn brin o 2 swyddog. Mae'r gwasanaeth yn y broses o drawsnewid er mwyn rhoi sylw i heriau o'r fath; er gwaethaf hynny, mae'n debygol y bydd bwlch o hyd o ran adnoddau hyd yn oed gyda gweithlu sy'n fwy ystywyth, modern a hyblyg. Mae'r camau lliniaru'n ymwneud â sicrhau bod staff yn cael eu defnyddio yn unol â thystiolaeth dda a blaenoriaethau. Oherwydd nad yw'r dull symlach hwn eto wedi'i brofi a'r broses drawsnewid yn parhau i fod yn anghyflawn, yr ateb tymor byr yw cyflogi staff asiantaeth. Bydd yr ASB yn dychwelyd i asesu cynnydd yn erbyn yr adroddiad llawn yn ffurfiol cyn 31 Mawrth 2016.

Ystyriodd y Pwyllgor yr adroddiad a chodwyd y materion canlynol ar hynny -

- O gymharu ag awdurdodau tebyg eraill, a yw'r sefyllfa staffio'n broblem benodol i'r awdurdod hwn ac a oes amserlen ar gyfer elwa o hyfforddiant sydd wedi'i gynllunio fel y gall swyddogion fod yn amlswyddogaethol. Dywedodd y Prif Swyddog Gwarchod y Cyhoedd bod staffio yn broblem gyffredinol. Bwriedir cwblhau'r ailstrwythuriad o'r gwasanaeth Gwarchod y Cyhoedd ym mis Ionawr, 2016 ac wedi hynny rhoddir sylw i hyfforddiant ac arferion gwaith. Un broblem o ran materion Hylendid Bwyd yw bod angen i swyddogion fod yn swyddogion iechyd yr amgylchedd cymwys a phrofi eu cymhwysedd yn barhaus, felly rhaid cael system hyfforddiant rheolaidd a bydd angen ymestyn hynny i aelodau eraill y tîm.

- A yw cydweithio yn ateb posibl i anawsterau staffio yn enwedig o ddefnyddio adnoddau i dalu am absenoldebau, ee absenoldeb mamolaeth. Dywedodd y Prif Swyddog Gwarchod y Cyhoedd y gellir darparu rhai agweddau ar orfodi a rheoleiddio ar draws ardal ehangach ond bod gwaith archwilio, yn arbennig o safbwynt Hylendid Bwyd yn tueddu i gael ei wneud yn lleol. Mae awdurdodiadau trawsffiniol wedi cael eu cyflwyno sy'n golygu y gall swyddogion i weithio yn unrhyw un o'r chwe awdurdod Gogledd Cymru. Fodd bynnag, o gofio bod cymhwysedd yn allweddol o ran Hylendid Bwyd, yr hyn sy'n cael ei ystyried yw'r posibilrwydd o gyfuno gwasanaethau arbenigol fel y gellir rhannu arbenigedd yn cael ei rannu a gofyn amdano pan fydd angen.
- Nododd y Pwyllgor gyda phryder bod y gwasanaeth yn cael ei lesteirio gan faterion sylfaenol sy'n ymwneud â chapasiti a graddfa'r gwaith a chan lefelau tâl anghystadleuol sy'n gwneud recriwtio yn fwy anodd. Gofynnodd y Pwyllgor am sicrwydd na fydd ailhyfforddi swyddogion i ymgymryd ag agweddau eraill ar y gwaith yn rhoi baich ychwanegol ar staff. Dywedodd y Prif Swyddog Gwarchod y Cyhoedd, er bod risgiau yn uchel o ran staff yn gadael, bod Gwarchod y Cyhoedd yn llwyddo'n dda i ddal gafael yn ei staff ac mae proses o ddatblygu staff a chynllunio olyniaeth ar gael. Mae anawsterau'n fwy tebygol o godi mewn amgylchiadau lle gallai staff efallai adael yn sydyn. O ran ymdrin ag ystod o ddyletswyddau, dywedodd y Swyddog y dylai rheoleiddiad un cyffyrddiad leihau'r pwysau o ran galw ac mae hefyd yn fater o flaenoriaethu llwyth gwaith i gyflawni yn unol â'r rheoliadau.
- Gofynnodd y Pwyllgor a oedd yr incwm o tua £ 12k a dderbyniondd y gwasanaeth gan yr Asiantaeth Safonau Bwyd ar gyfer cynnal arolygiadau yn adlewyrchiad teg o'r costau dan sylw. Dywedodd y Prif Swyddog Gwarchod y Cyhoedd fod Hylendid Bwyd Anifeiliaid yn agwedd llawer llai o'r gwasanaeth na Hylendid Bwyd sy'n cynnwys oddeutu 500 o ymweliadau y flwyddyn (o gymharu â 100 ar gyfer Hylendid Bwyd Anifeiliaid). Mae'r cyntaf yn bwysig o ran cynnal cyfanrwydd y gadwyn fwyd. Fodd bynnag, nid ystyrir bod yr incwm sy'n deillio o'r gwaith arolygu yn ddigonol i adennill y costau y mae'r gwaith yn ei olygu.

Penderfynwyd derbyn adroddiad Archwiliad yr Asiantaeth Safonau Bwyd a nodi ei gynnwys.

GWEITHREDU: Y Pwyllgor i gael diweddariad ar gynnydd yn erbyn y Cynllun Gweithredu.

4. ARCHWILIO ALLANOL - LLYTHYR ARCHWILIO BLYNYDDOL

Cafodd y Llythyr Archwilio Blynyddol ar gyfer 2014/15 ei gyflwyno i'r Pwyllgor a'i nodi ganddo.

Cadarnhaodd y Llythyr Archwilio'r canlynol -

- Bod Cyngor Sir Ynys Môn yn cydymffurfio â'i gyfrifoldebau o ran cyflwyno adroddiadau ariannol a defnyddio adnoddau.
- Bod Archwilydd Cyffredinol Cymru yn fodlon bod gan y Cyngor drefniadau priodol ar waith i sicrhau darbodusrwydd, effeithlonrwydd ac effeithiolrwydd o ran y defnydd o adnoddau.
- Bod Archwilydd Cyffredinol Cymru wedi cyhoeddi tystysgrif yn cadarnhau bod yr archwiliad o'r cyfrifon wedi'i gwblhau ar 30 Medi, 2015.
- Nid oedd y gwaith a wnaed hyd yn hyn ar ardstyio hawliadau a ffurflenni grant wedi nodi materion o bwys a fyddai'n effeithio ar gyfrifon 2015/16 neu systemau ariannol allweddol.

DIM GWEITHREDU PELLACH

5. ARCHWILIO ALLANOL - TYSTYSGRIF CYDYMFFURFIAETH

- Cyflwynwyd a nodwyd gan y Pwyllgor - Tystysgrif Cydymffurfiaeth Swyddfa Archwilio Cymru yn cadarnhau bod Cyngor Sir Ynys Môn wedi cyflawni ei ddyletswyddau dan Fesur Llywodraeth Leol (Cymru) 2009 i gyhoeddi asesiad o'i berfformiad am 2014/15 cyn 31 Hydref, 2015 yn y flwyddyn ariannol.
- Cyflwynwyd y diweddariad ar Raglen Waith Perfformiad Archwilio Allanol ac fe'i nodwyd.

DIM GWEITHREDU PELLACH

6. ADRODDIAD CYNNYDD ARCHWILIO MEWNOL

Cyflwynwyd er sylw'r Pwyllgor - adroddiad yr Adain Archwilio Mewnol ar waith y Gwasanaeth Archwilio Mewnol yn ystod y cyfnod o 1 Ebrill i 31 Hydref, 2015.

Bu'r Pwyllgor yn ystyried y wybodaeth a thynnodd sylw at y materion canlynol -

- Gan gyfeirio at dargedau perfformiad, nododd y Pwyllgor fod cynnydd wedi'i lesteirio gan lefel uwch na'r disgwyl o salwch yn y gwasanaeth a bod swydd wag wedi bod yn y Tîm (sydd, ers hynny, wedi cael ei llenwi). Ceisiodd y Pwyllgor sicrwydd bod gan y Gwasanaeth Archwilio Mewnol adnoddau staffio digonol i allu cyflawni ei ddyletswyddau, gan gynnwys y gwaith o gyflawni'r Cynllun Archwilio'n effeithiol ac a fyddai'n bosib petai raid, yn y tymor byr, droi at swyddog archwilio yng Nghyngor Bwrdeistref Sirol Conwy fel y corff sy'n darparu'r swyddogaeth rheoli archwilio mewnol yn Ynys Môn.

Dyweddodd y Pennaeth Archwilio Mewnol nad oes modd rhagweld absenoldeb salwch ac o'r herwydd, mae'n anodd cynllunio ar ei gyfer. Nid bwriad y trefniant gyda Chyngor Bwrdeistref Sirol Conwy oedd dod â swyddog i mewn i bontio'r bwlch a bod yn rhaid i'r adnoddau sydd eisoes ar gael yn y Gwasanaeth Archwilio Mewnol yn Ynys Môn gael eu rheoli mor effeithiol ag sy'n bosibl. Y mater ar gyfer y Pennaeth Archwilio Mewnol a Phennaeth Adnoddau yw a yw'r swyddogaeth Archwilio Mewnol yn Ynys Môn yn cael ei gyfarparu'n ddigonol i roi digon o sylw i weithgareddau ar Ynys Môn i ddarparu'r lefel o sicrwydd y gofynnir amdani ar ddiwedd y flwyddyn. Mae'r gwasanaeth yn ceisio cwrrd â gofynion y Cynllun Archwilio yn unol â'r mandad ond gall y sefyllfa newid, er enghraifft, oherwydd gwaith ychwanegol heb ei gynllunio; mae'n rhan o rôl y Pennaeth Archwilio Mewnol i sicrhau bod y lefel o sylw archwilio erbyn diwedd y flwyddyn yn ddigonol i ddarparu sail gadarn ar gyfer y farn am y lefel o sicrwydd y mae Archwilio Mewnol yn ei ddarparu.

Dyweddodd y Pennaeth Adnoddau a Swyddog Adran 151 fod angen i'r Swyddog Adran 151 ac Archwilio Allanol fod yn fodlon bod yr Uned Archwilio Mewnol yn gallu rhoi iddynt y lefel angenrheidiol o sicrwydd, fel arall bydd raid ystyried rhoi adnoddau ychwanegol i Archwilio Mewnol. Nid yw'r pwynt hwn wedi ei gyrraedd eto. Mae'r Gwasanaeth Cyllid wedi cyflogi cyfrifydd dan hyfforddiant sy'n treulio cyfnodau o waith yn holl adeiniau'r Adran Gyllid ac a fydd, fel rhan o'r rhaglen hyfforddi, yn symud yn o fuan i'r Adain Archwilio Mewnol yn fuan a thrwy hynny yn rhoi gwasanaeth ychwanegol.

- Gofynnodd y Pwyllgor am eglurhad ynghylch i ba raddau y mae gwaith archwilio heb ei gynllunio yn ei gael ar Cynllun Archwilio ac effaith hynny, yn arbennig mewn perthynas â gwaith grantiau a amlinellir yn Atodiad B a gofynnodd a ddylai'r grantiau hyn gael eu ffactora i mewn i'r Cynllun Archwilio oherwydd eu bod yn rhai parhaus y gwyddys amdanynt ac nid yn rhai ad-hoc. Dywedodd y Rheolwr Archwilio fod y gwaith grant yn cynnwys gwaith a wnaed yn flaenrol gan yr Archwilwyr Allanol a bod y ffi weinyddol wedi'i chynnwys yn y grant. Dywedodd y Pennaeth Adnoddau a Swyddog Adran 151 fod y gwaith yn annisgwyl o ran ei amseriad; awgrymodd y Swyddog bod y Pwyllgor yn derbyn adroddiad yn amlinellu'r broses ar gyfer archwilio grantiau a sut y bodlonir disgwyliadau Swyddfa Archwilio Cymru a chytunwyd i hynny.
- Cyfeiriodd y Pwyllgor at y crynodeb o argymhellion archwilio a lefelau sicrwydd fel y cânt eu hamlinellu yn Atodiad D a'r negeseuon allweddol yn codi o hynny a gofynnodd am eglurhad ar y sefyllfa mewn perthynas ag argymhellion sy'n sy'n parhau i fod heb eu gweithredu. Dywedodd y Pennaeth Adnoddau a Swyddog Adran 151, o ran argymhellion sy'n ymwneud â'r Gwasanaeth Cyllid a nodir fel rhai sydd heb eu gweithredu, y bydd yr archwiliadau dilynol yn dangos y bydd llawer o'r rhain wedi cael eu gweithredu naill ai'n unol â'r argymhelliad neu mewn ffyrdd eraill a fydd yn mynd i'r afael â'r gwendidau a nodwyd. Mewn perthynas â dyledwyr, mae llawer iawn o waith wedi cael ei wneud i fynd i'r afael â'r mater hwn ac i leihau balans y dyledion drwy adennill dyledion neu ddileu'r rhai nad oes modd eu hadennill. Mae gwasanaethau bellach â gwybodaeth gywirach o lawer ar lefel

y dyledion yn eu gwasanaethau ac mae systemau megis debyd uniongyrchol a rhagdaliadau yn hwyluso'r broses o gasglu incwm yn brydlon.

- Nododd y Pwyllgor yr ystyrir bod Adfer ar ôl Trychineb a Pharhad Busnes TGCh yn parhau i fod yn feysydd lle mae lefel sicrwydd yn gyfyngedig ac fe'u nodwyd gan y Pwyllgor fel materion sy'n achosi pryder dro ar ôl tro. Roedd y Pwyllgor o'r farn y dylai yn awr ddefnyddio'i awdurdod i ddal Rheolwyr i gyfrif am yr ymateb annigonol i argymhellion Archwilio Mewnol i wella'r system o reolaethau yn y ddau faes hyn ac oherwydd y risgiau sy'n gysylltiedig, dylent hefyd gael eu tynnu sylw at sylw'r Uwch Dîm Arweinyddiaeth fel materion sydd angen sylw. Dywedodd y Rheolwr Archwilio y byddai'n ymdrechu i gwblhau'r archwiliadau dilynol ar Adfer ar ôl Trychineb a Pharhad Busnes TGCh mewn pryd ar gyfer y cyfarfod nesaf o'r Pwyllgor Archwilio ym mis Chwefror, 2016.
- Nododd y Pwyllgor y bernir bod y lefel sicrwydd ar gyfer Llywodraethu Gwybodaeth yn ddigonol ond bod y negeseuon allweddol o'r Adolygiad Blynyddol o Gydymffurfiaeth yn parhau i fod yn negyddol i raddau helaeth. Hysbyswyd y Pwyllgor bod cwmpas yr adolygiadau a gynhaliwyd gan Swyddfa'r Comisiynydd Gwybodaeth yn 2012 a 2013/14 mewn perthynas â Llywodraethu Diogelu Data a Rheoli Cofnodion yn wahanol i'r adolygiad a gynhaliwyd gan Archwilio Mewnol a oedd yn edrych ar gydymffurfiaeth gyda'r polisiau presennol. Cyhoeddwyd rhybudd gorfodaeth SCG ar ôl cyhoeddi'r adroddiad ar yr adolygiad drafft gan yr Uned Archwilio Mewnol. Mae'r gwaith ar lywodraethu gwybodaeth, gan gynnwys mynd i'r afael â'r argymhellion sy'n ymwneud â'r rhybudd gorfodaeth ac argymhellion yr adolygiad Archwilio Mewnol yn cael ei gyflawni dan oruchwyliaeth bwrdd. Awgrymwyd a chytunwyd y dylai'r Pwyllgor dderbyn diweddariad ar faterion cydymffurfiaeth gyda gofynion Llywodraethu Gwybodaeth yn ei gyfarfod nesaf fel ei bod yn glir ble mae'r Awdurdod yn hyn o beth.

Penderfynwyd derbyn yr adroddiad cynnydd a nodi ei gynnwys.

CAMAU GWEITHREDU YN CODI:

- **Bod yr archwiliadau dilynol mewn perthynas ag Adfer ar ôl Trychineb a Pharhad Busnes TGCh yn cael eu cyflwyno i gyfarfod nesaf y Pwyllgor Archwilio a Llywodraethiant.**
- **Dylid gofyn i'r Rheolwr Trawsnewid Busnes TGCh fynychu'r cyfarfod nesaf i roi gwybod i'r Pwyllgor am y cynnydd hyd yma mewn perthynas â'r ddau faes uchod.**
- **Rhoi gwybod i'r Uwch Dîm Arweinyddiaeth am bryder parhaus y Pwyllgor mewn perthynas ag Adfer ar ôl Trychineb a Pharhad Busnes TGCh fel meysydd risg uchel sydd angen sylw.**
- **Y dylid gofyn i Bennaeth Busnes y Cyngor ddiweddarau'r Pwyllgor yn ei gyfarfod nesaf ar y sefyllfa o ran cydymffurfio gyda gofynion Llywodraethu Gwybodaeth.**
- **Bod y Pennaeth Adnoddau a Swyddog Adran 151 yn darparu adroddiad ar gyfer cyfarfod nesaf y Pwyllgor ar y broses mewn perthynas ag archwilio grantiau a sut y bodlonir disgwyliadau Swyddfa Archwilio Cymru.**

7. ADOLYGU'R PROTOCOL ARCHWILIO MEWNOL

Cyflwynwyd er ystyriaeth a sylw'r Pwyllgor - Adroddiad y Pennaeth Archwilio Mewnol yn cynnwys Protocol Archwilio Mewnol diwygiedig.

Adroddodd y Rheolwr Archwilio na fedrir gwella'r fframwaith rheolaeth fewnol neu ostwng y risgiau cysylltiedig hyd oni fydd argymhellion wedi cael eu gweithredu'n llawn. Mae Proses Dilyn i Fyny a Monitro i roi sicrwydd bod yr argymhellion y cytunwyd arnynt yn cael eu gweithredu o fewn yr amserlenni a nodwyd yn y Cynllun Gweithredu yn yr Adroddiad Terfynol wedi ei hamlinellu ym mharagraffau 10 a 11 o'r Protocol Archwilio Mewnol fel y'i cyflwynwyd. Mae'r gweithdrefnau Dilyn i Fyny ar gyfer sefydliadau (Cartrefi Henoed a Phlant, Canolfannau Gofal Dydd, Canolfannau Hamdden, Llyfrgelloedd, Amgueddfeydd ac ati) yr un fath ar wahân i archwiliadau ysgol sy'n cael eu hegluro ym mharagraff 6, tudalen 13 o'r Protocol.

O ran gwaith yr Uned Archwilio Mewnol ac yn benodol y Cynllun Gwaith Archwilio, nododd y Pwyllgor y byddai'n ddefnyddiol, wrth gymeradwyo'r Cynllun Archwilio, pe bai'n cael y cyfle yn gynharach yn y broses i roi mewnbwn, sef yn ystod y cyfnod sgopio, fel y gall fodloni ei hun bod y meysydd a nodwyd fel rhai problemus neu lle mae'r canfyddiadau'n awgrymu y dylid monitro'n fanylach y system o reolaethau mewnol sydd ei hangen yn cael eu cynnwys yn y Cynllun ac yn mynd i'r afael â'r anghenion sy'n codi. Ar hyn o bryd mae'r cynllun gwaith yn cael ei gyflwyno fel "fait accompli." Dywedodd y Rheolwr Archwilio nad oedd y Cynllun Gwaith yn sefydlog ac y byddai'n dod â'r Cynllun Archwilio Strategol i'r Pwyllgor nesaf.

Penderfynwyd derbyn y Protocol Archwilio Mewnol fel y'i cyflwynwyd.

Dim gweithredu pellach.

**Y Cyngorydd R. Llewelyn Jones
Cadeirydd**

PWYLLGOR ARCHWILIO A LLYWODRAETHIANT

Cofnodion y cyfarfod arbennig a gynhaliwyd ar 18 Chwefror, 2016

YN BRESENNOL: Y Cyngorydd John Griffith (Is-Gadeirydd) (Yn y Gadair)

Cynghorwyr Jim Evans, Richard Owain Jones,
Alun W. Mummery, Peter Rogers, Dafydd Rhys Thomas.

Aelodau Lleyg: Mrs Sharon Warnes, Mr Richard Barker

YN BRESENNOL: Pennaeth Adnoddau a Swyddog Adran 151
Cyfrifydd Cyfalaf a Rheoli'r Trysorlys (GR)
Pennaeth Archwilio a Chaffael (MH)
Rheolwr Archwilio (SP)
Swyddog Pwyllgor (ATH)

YMDDIHEURIADAU: Y Cyngorydd R. Llewelyn Jones

1. DATGAN DIDDORDEB

Ni dderbyniwyd unrhyw ddatganiad o ddiddordeb.

2. DATGANIAD AR STRATEGAETH RHEOLI'R TRYSORLYS 2016/17

Cyflwynwyd er ystyriaeth a chymeradwyaeth y Pwyllgor - adroddiad y Pennaeth Adnoddau a'r Swyddog Adran 151 yn ymgorffori'r Datganiad ar y Strategaeth Rheoli Trysorlys ar gyfer 2016/17

Adroddodd y Pennaeth Adnoddau fod y Datganiad ar y Strategaeth Rheoli Trysorlys sy'n cynnwys y Strategaeth Fuddsoddi Flynyddol, y Datganiad Polisi ar y Ddarpariaeth Refeniw Isaf blynyddol, y Datganiad Polisi blynyddol ar Rheoli'r Trysorlys a'r Cynllun Dirprwyo ar gyfer Rheoli'r Trysorlys Dirprwyo yn rhan annatod o'r gwaith papur sydd i'w gyflwyno i'r Pwyllgor Gwaith a'r Cyngor Sir fel rhan o'r broses o fabwysiadu Cyllideb 2016/17. Rhan allweddol o weithgaredd rheoli trysorlys yw sicrhau bod llif arian y Cyngor yn cael ei gynllunio yn ddigonol a bod arian parod ar gael pan fydd ei angen. Ail brif swyddogaeth y gwasanaeth rheoli'r trysorlys yw cyllido cynlluniau cyfalaf y Cyngor; mae'r rhain yn rhoi arwydd o'r swm y bydd angen i'r Cyngor ei fenthycu, sef, i bob pwrpas, cynllunio llif arian ar gyfer y tymor hwy i sicrhau bod y Cyngor yn gallu bodloni ei rwymedigaethau o safbwynt gwariant cyfalaf. (Roedd manylion cynlluniau gwariant cyfalaf y Cyngor ar gael dan y tabl ym mharagraff 2 yr adroddiad).

Dywedodd y Pennaeth Adnoddau wrth y Pwyllgor na fu unrhyw newidiadau sylweddol i'r polisiau sydd wedi'u cynnwys o fewn y Strategaeth o gymharu â'r rhai a gyflwynwyd yn y flwyddyn flaenorol. Mae ymgynghorwyr rheoli trysorlys allanol y Cyngor – Capita Asset Services - wedi cadarnhau bod y Datganiad ar y Strategaeth yn adlewyrchu sefyllfa'r Cyngor ac yn cydymffurfio â Chod Ymarfer CIPFA ar gyfer Rheoli Trysorlys. Yna, aeth y swyddogr hagddo i ymhelaethu ar yr elfennau allweddol canlynol yn y Strategaeth, eu harwyddocâd a dull gweithredu'r Cyngor mewn perthynas â phob un -

- Y Strategaeth Rheoli'r Trysorlys (sut bydd y buddsoddiadau a'r benthyciadau yn cael eu trefnu) gan gynnwys dangosyddion rheoli'r trysorlys;
- Strategaeth Fuddsoddi (y paramedrau o ran sut y bydd buddsoddiadau'n cael eu rheoli)

- Polisi ar y Ddarpariaeth Refeniw Isaf (MRP) (sut mae gwariant cyfalaf gweddilliol yn cael ei godi ar refeniw dros gyfnod o amser)
- Datganiad Polisi Rheoli Trysorlys (diffiniad o bolisiau ac amcanion y swyddogaeth rheoli trysorlys)
- y cynlluniau cyfalaf (gan gynnwys y dangosyddion darbodus cysylltiedig)

Cafodd y Pwyllgor gyfle i ofyn cwestiynau i'r Swyddog mewn perthynas â'r Strategaeth a gofynnodd am eglurhad ar bwyntiau penodol gan gynnwys darpariaethau o fewn cynlluniau gwariant cyfalaf y Cyngor a'u goblygiadau refeniw. Yn seiliedig ar yr adroddiad ysgrifenedig a chyflwyniad llafar y Swyddog, nododd y Pwyllgor y canlynol:

- Bod rhaglenni cyfalaf cyffredinol y Cyngor yn cael eu cyfyngu i'r hyn sy'n fforddiadwy, a hynny o ran gwariant gwirioneddol a goblygiadau refeniw.
- O ran benthyca, mae'r Cyngor yn cymryd ymagwedd ddarbodus ac ar hyn o bryd mewn sefyllfa o dan-fenthyca.
- Na fydd y Cyngor yn benthyca mwy nag sydd ei angen nac ychwaith yn benthyca cyn i'r angen godi dim ond er mwyn elwa o fuddsoddi'r symiau ychwanegol a fenthycwyd.
- O ran y potensial i gynhyrchu arbedion drwy newid o ddyledion tymor hir i ddyledion tymor byr, mae adolygiad diweddar o aildrefnu dyled wedi dangos y byddai'n costio mwy i'r Cyngor aildrefnu dyledion nag y byddai'n ei arbed mewn llog sy'n ddyledus oherwydd y premiymau mawr y mae BBGC yn eu codi am ad-dalu dyledion yn gynnar.
- Bod polisi buddsoddiad y Cyngor yn cymryd i ystyriaeth y canllawiau perthnasol a'i flaenoriaethau buddsoddi fydd diogelwch yn gyntaf, hylifedd yn ail ac yna dychweliadau.
- Nid oes gan yr Awdurdod ar hyn o bryd Arferion Rheoli Trysorlys (TMPs) ar bapur. Mae'r Pwyllgor yn argymhell, felly, fod y mater hwn yn cael ei ddatrys yn ystod 2016/17 er mwyn sicrhau bod yr Awdurdod yn cydymffurfio gyda'r ymarfer a argymhellir gan CIPFA o ran Rheoli'r Trysorlys.

Derbyniodd y Pwyllgor y Datganiad ar y Strategaeth Rheoli'r Trysorlys a'r polisiau a gyflwynwyd fel rhai sy'n adlewyrchu sefyllfa'r Cyngor ac fel rhai sy'n cynrychioli ymagwedd ddoeth i'r sefyllfa a'r rhagolygon economaidd ehangach.

Penderfynwyd -

- **Nodi cynnwys yr adroddiad eglurhaol.**
- **Cymeradwyo'r Datganiad ar y Strategaeth Rheoli'r Trysorlys (gan gynnwys y Dangosyddion Darbodus a Rheoli'r Trysorlys) [Atodiad A] ar gyfer 2016/17.**
- **Argymhell i'r Pwyllgor Gwaith bod camau'n cael eu cymryd i sicrhau bod Arferion Rheoli Trysorlys yr Awdurdod yn cael eu dogfennu yn unol â'r ymarfer a argymhellir gan CIPFA o safbwynt Rheoli Trysorlys ac yn cael eu cyflwyno ar y cyfle cyntaf i'r pwyllgorau perthnasol yn unol â'r Cynllun Dirprwyo arfaethedig ar gyfer Rheoli Trysorlys yn 2016 / 17.**

DIM CAMAU PELLACH YN CODI

**Y Cynghorydd John Griffith
(Cadeirydd)**

CYNGOR SIR YNYS MÔN	
Adroddiad i'r:	PWYLLGOR ARCHWILIO A LLYWODRAETHU
Dyddiad:	15 Mawrth, 2016
Pwnc:	GWEITHIO MEWN PARTNERIAETH – Rôl y Pwyllgor Archwilio a Llywodraethu wrth adolygu partneriaethau
Aelod(au) Portffolio:	Cyng Alwyn Rowlands, Aelod Portffolio (Trawsnewid, Perfformiad, Cynllun Corfforaethol ac Adnoddau Dynol)
Pennaeth Gwasanaeth:	Annwen Morgan, Prif Weithredwr Cynorthwyol
Awduron yr Adroddiad: Ffôn: E-bost:	Anwen Davies, Swyddog Effaith Iechyd a Gofal Cymdeithasol AnwenDavies@ynysmon.gov.uk (01248 752578) Julie Jones, Rheolydd Risg JulieJones@ynysmon.gov.uk (01248 752609)
Aelodau Lleol:	Ddim yn Berthnasol

A – Argymhelliad / Argymhellion a Rheswm / Rhesymau

1. CEFNIDIR/CYD-DESTUN

1.1 Mae gweithio mewn partneriaeth wedi dod yn rhan annatod o arferion gwaith Awdurdodau Lleol ac mae tystiolaeth bod hyn wedi arwain at ddatblygu perthynas o ymddiriedaeth a galluogi datblygu fframweithiau cadarn i sicrhau canlyniadau cadarn ar gyfer ein cwsmeriaid, dinasyddion a chymunedau. Er y gall gweithio mewn partneriaeth ddod â manteision sylweddol, yn gallu ymateb i heriau cymhleth ac yn darparu hyblygrwydd, arloesedd ac adnoddau ychwanegol wrth ddarparu gwasanaethau, nid yw'n hawdd ac yn gallu cario risgiau sylweddol (yn gysylltiedig yn aml â chymhlethdod ac amwysedd) oni bai y cyflawnir hwy drwy fframwaith llywodraethu cadarn;

1.2 Gwelwyd y Datganiad Llywodraethu Blynyddol 2014/15¹ yn crynhoi ein trefniadau llywodraethu partneriaethol fel **mater llywodraethu sylweddol**:

“... Nid oes gan y Cyngor Fframwaith Partneriaeth ffurfiol yn ei le i roi sicrwydd bod gan yr holl bartneriaethau drefniadau llywodraethu, rheoli a pherfformiad yn eu lle i gwrdd â'u hamcanion datganedig a'u bod yn rhoi gwerth am arian mewn perthynas ag adnoddau ariannol ac eraill y Cyngor y buddsoddwyd ynddynt...”

Bu i Swyddfa Archwilio Cymru ddod i gasgliad yn yr Adroddiad Asesiad Corfforaethol² bod y Cyngor yn chwarae rôl amlwg mewn gweithgarwch ar y cyd ac yn cyfrannu'n dda at waith partneriaethol. Mae cydweithio a gweithio mewn partneriaeth ar bob lefel (lleol i ryngwladol) yn hanfodol i alluogi'r Cyngor i gyflawni

¹ Datganiad Llywodraethu Blynyddol 2014/15 (dyddiedig Mai, 2015)

² Adroddiad Gwella Blynyddol 2014/15 (cynnwys Adroddiad Asesu Corfforaethol 2015), Swyddfa Archwilio Cymru Rhagfyr, 2015

ar ei fuddsoddiad uchelgeisiol a chreu swyddi newydd;

1.3 Cwblhawyd adroddiad yn ddiweddar gan yr Uned Archwilio Mewnol ar drefniadau llywodraethu ein gwaith partneriaethol³ sy'n cynnig gyrrwr i symud ymlaen ar rai meysydd datblygu allweddol. Bydd hyn felly'n galluogi'r Cyngor i ddatblygu ymhellach ar ei ymagwedd gorfforaethol at bartneriaethau (strategol a gweithredol, mewnol ac allanol). 'Roedd 6 argymhelliad yn gynwysiedig yn yr adroddiad awdit sydd wedi'u crynhoi ym mharagraff 3 isod.

2. ALINIAD GYDA BLAENORIAETHAU STRATEGOL Y CYNGOR

2.1 Manylir ar gynlluniau gwella'r Awdurdod dros dymor y Cyngor presennol hyd at 2017 yn ein Cynllun Corfforaethol⁴ a'r Cynllun Trawsnewid⁵ cysylltiedig. Un o brif amcanion y Cyngor ydy ymrwmo i ddatblygu partneriaethau er mwyn darparu gwasanaethau effeithiol ac effeithlon sydd o ansawdd da ac yn cael eu gwerthfawrogi;

2.2 Mae ein Hunan Asesiad⁶ yn datgan i bartneriaeth a chydweithio fod yn rhan annatod o'r ffordd mae'r Cyngor yn ceisio cyflawni ei uchelgais a'i raglen drawsnewid. Ar gyfer Cyngor o'r maint, mae'n ffordd bwysig o adeiladu capasiti ac yn syflaenol i'n dulliau o gyflawni ar gyd flaenoriaethau. 'Rydym yn credu bod gweithio mewn partneriaeth llwyddiannus yn hanfodol i ddarparu gwasanaethau gwell i'n cwsmeriaid a hefyd i Ynys Môn llwyddiannus. Yn gynyddol, bydd ein llwyddiant fel Cyngor yn cael ei werthuso ar sail pa mor dda'r ydym yn gweithio gydag eraill i wella llesiant ein dinasyddion.

Mae ein gwaith trawsnewid dros y 2 flynedd diwethaf wedi gwella ein statws o fewn y teulu Cynghorau yng Nghymru ac 'rydym bellach yn chwarae rhan lawn mewn gwaith partneriaethol oddi mewn i'r fframwaith hwnnw.

3. SGÔP Y FFRYDIAU GWAITH PARTNERIAETHOL

Bydd ein ffrydiau gwaith partneriaethol yn cwmpasu'r elfennau a ganlyn:

3.1 Datblygu dogfen bolisi partneriaethau [**polisi**]

3.2 Datblygu teclyn partneriaethau fydd yn cynnig canllawiau ar gyfer sefydlu a datblygu partneriaethau [**teclyn**]

3.3 Llinio cofrestr gorfforaethol, ganolog o bartneriaethau [**cofrestr**]

3.4 Datblygu trefniadau monitro ar gyfer partneriaethau er mwyn cadw golwg ar ddeilliannau a materion cyllidol [**monitro ac adrodd ar berfformiad**]

3.5 Sefydlu rôl y Pwyllgor Archwilio a Llywodraethu mewn perthynas ag adolygu trefniadau llywodraethu partneriaethau gan gynnwys cadw golwg ar gofrestrau risg [**sicrwydd a rheoli risgiau**]

3.6 Cynnal adolygiad blynyddol o'r partneriaethau allweddol [**adolygiad blynyddol**].

³ Adroddiad Archwilio Mewnol : Partneriaethau – Trefniadau Llywodraethu 003.15/16 (Chwefror, 2016)

⁴ Cynllun Corfforaethol Cyngor Sir Ynys Môn 2013-2017

⁵ Cynllun Trawsnewid Cyngor Sir Ynys Môn

⁶ Adroddiad Hunan Asesiad Cyngor Sir Ynys Môn Ionawr, 2015

4. DOGFEN BOLISI – GWEITHIO MEWN PARTNERIAETH

4.1 Mae gan y Cyngor brofiad helaeth o weithio mewn partneriaeth boed hynny'n lleol, rhanbarthol neu genedlaethol⁷.

4.2 Mae'r ddogfen bolisi (**ATODIAD 1**)⁸ yn crynhoi gweledigaeth y Cyngor ar gyfer gweithio mewn partneriaeth ac yn canolbwyntio ar bartneriaethau ble mae'r Cyngor yn dewis cydweithio gyda chyrff eraill yn y sectorau preifat, cyhoeddus neu wirfoddol. Nid yw'n ystyried y cysylltiadau a wneir drwy'r broses gaffael. Mae'r polisi'n ychwanegu at y datganiadau partneriaethau unigol sydd eisoes mewn bodolaeth ee Compact Ynys Môn (cytundeb partneriaeth gyda'r Sector Gwirfoddol), Siarter Gymunedol ar y cyd gyda'r Cynghorau Tref a Chymuned ar Ynys Môn.

5. RÔL Y PWYLLGOR ARCHWILIO A LLYWODRAETHU

5.1 Mae un o'r ffrydiau gwaith partneriaethol yn cynnwys sefydlu rôl y Pwyllgor hwn wrth adolygu trefniadau llywodraethu partneriaethau – hyn i gynnwys trosolwg o gofrestrau risg yn gysylltiedig â'r prif bartneriaethau allweddol;

5.2 Mae paragraff 3.4.8.3 o Gyfansoddiad y Cyngor yn diffinio cyfrifoldeb y Pwyllgor hwn am adolygu trefniadau rheoli risg yr Awdurdod gyda pharagraff 3.4.8.3.4 yn nodi'n benodol:

“Adolygu proffil risg y Cyngor a'r sicrwydd bod camau'n cael eu cymryd ar faterion yn gysylltiedig â risg, gan gynnwys y rhai sy'n ymwneud â phartneriaethau arwyddocaol.”

Nid yw rôl y Pwyllgor hwn felly'n cynnwys adolygu cyfraniad a deilliannau'r partneriaethau ond yn hytrach sicrhau bod partneriaethau allweddol yn rheoli risg yn ddigonol;

5.3 Wrth weithio mewn partneriaeth mae yna risgau i'r Cyngor a'i wasanaethau ac mae'n hanfodol bod y Cofrestrau Risg Gwasanaeth a hefyd y Gofrestr Risg Gorfforaethol yn ystyried ac yn nodi'r risgiau rheiny;

5.4 Yn ogystal, bydd gan bartneriaethau unigol risgiau eu hunain. Mae'n hanfodol bod trefniadau llywodraethu'r bartneriaeth yn nodi sut bydd unrhyw risgiau'n cael eu nodi a'u hadrodd i'r Cyngor ac i aelodau eraill y bartneriaeth. Tra bydd y teclyn partneriaethol yn argymhell i bartneriaethau ddefnyddio ffurf cofrestr risg a system sgorio'r Cyngor, nid yw'n bosibl gorfodi hyn gan fydd gan aelodau eraill y bartneriaeth drefniadau eu hunain;

5.5 **Camau Nesaf:** y bwriad wrth symud ymlaen felly fydd dilyn y camau canlynol:

- Adnabod y partneriaethau sy'n allweddol i'r Cyngor;
- Sicrhau bod y risgiau i'r Cyngor o fod ynghlwm wrth bartneriaeth wedi'u cynnwys yn ein cofrestrau risg gwasanaeth a chorfforaethol;
- Bod cofrestr risg addas mewn lle ar gyfer pob un o'r partneriaethau allweddol;
- Sicrhau bod y risgiau sylweddol a'r rheolaeth ohonynt yn cael eu hadrodd i'r Pwyllgor hwn.

⁷ Adroddiad Gwella Blynnyddol 2014/15 (cynnwys Adroddiad Asesu Corfforaethol 2015), Swyddfa Archwilio Cymru Rhagfyr, 2015

⁸ I'w mabwysiadu gan y Pwyllgor Gwaith yn ei gyfarfod ar 14/03/16

Bwriedir adrodd ar y risgiau i'r Cyngor o fod yn rhan o'r partneriaethau i'r Pwyllgor hwn a hynny fel rhan o'r drefn gyfredol o adrodd a rheoli risg. Mae'r drefn gyfredol yn cynnwys un adroddiad ar y broses risg ar gychwyn pob blwyddyn a dau adroddiad pellach yn ystod y flwyddyn ar y risgiau corfforaethol. Cynigir felly i'r adroddiad blynyddol gynnwys rhan benodol ar y broses ynghylch partneriaethau a bod adroddiad penodol ar risgiau i'r partneriaethau'n cael ei gyflwyno i'r Pwyllgor hwn cyn diwedd bob blwyddyn ariannol.

6. ARGYMHELLION

Gofynnir i'r Pwyllgor Archwilio a Llywodraethu dderbyn y:

- 6.1 Cyfrifoldeb mewn perthynas â risg yn gysylltiedig â'r prif bartneriaethau allweddol;
- 6.2 Drefn ac amserlen o adrodd i'r Pwyllgor ar risg yn gysylltiedig â'r prif bartneriaethau allweddol.

B – Pa opsiynau eraill wnaethoch chi eu hystyried a pham wnaethoch chi eu gwrthod a / neu ddewis yr opsiwn hwn?

Ddim yn Berthnasol.

C – Pam mae hwn yn benderfyniad i'r Pwyllgor Gwaith?

Ddim yn Berthnasol.

CH – A ydy'r penderfyniad hwn yn gyson â pholisi a gymeradwywyd gan y Cyngor llawn?

Ydy.

D – A yw'r penderfyniad hwn o fewn y gyllideb a gymeradwywyd gan y Cyngor llawn?

Dim yn hysbys.

DD – Pwy wnaethoch chi ymgynghori â nhw?

Beth oedd eu sylwadau?

1	Prif Weithredwr / Uwch Dîm Arweinyddiaeth (UDA) (gorfodol)	Rhodddwyd ystyriaeth i'r adroddiad gan yr Uwch Dîm Arweinyddiaeth yn ei gyfarfod ar 22/02/16 ac mae'r sylwadau wedi'u ymgorffori yn y fersiwn derfynol.
2	Cyllid / Adain 151 (gorfodol)	Cyfranodd y Pennaeth Swyddogaeth (Adnoddau)/Swyddog A151 fel aelod o'r Uwch Dîm Arweinyddiaeth.
3	Cyfreithiol / Swyddog Monitro (gorfodol)	
4	Adnoddau Dynol (AD)	
5	Eiddo	
6	Technoleg Gwybodaeth a Chyfathrebu (TGCh)	
7	Sgriwtini	Bydd y Pwyllgor Sgriwtini Partneriaeth ac

		Adfywio (12/04/16) yn ystyried cadernid y Ddogfen Bolisi ynghyd â rôl gan Sgrïwtini wrth fonitro partneriaethau.
8	Aelodau Lleol	Ddim yn Berthnasol
9	Unrhyw gyrff allanol / arall / eraill	

E – Risgiau ac unrhyw gamau lliniaru (os yn berthnasol)		
1	Economaidd	
2	Gwrthdodi	
3	Trosedd ac Anhrefn	
4	Amgylcheddol	
5	Cydraddoldeb	
6	Cytundebau Canlyniad	
7	Arall	

F – Atodiadau:	
Dogfen Bolisi – Gweithio mewn Partneriaeth (Atodiad 1)	

FF – Papurau Cefndir (cysylltwch os gwelwch yn dda gydag awduron yr Adroddiad am unrhyw wybodaeth bellach):	
Anwen Davies, Swyddog Effaith Iechyd a Gofal Cymdeithasol a Julie Jones, Rheolydd Risg, Cyngor Sir Ynys Môn, Swyddfeydd y Cyngor, Llangefni. LL77 7TW	



GWEITHIO MEWN PARTNERIAETH

DOGFEN BOLISI

Lluniwyd y polisi hwn o fewn cyd-destun y dogfennau canlynol gan Gyngor Sir Ynys Môn:

1. Teclyn partneriaethau (yn cynnig canllawiau ar gyfer sefydlu a datblygu partneriaethau)
2. Cofrestr gorfforaethol, ganolog o bartneriaethau
3. Trefniadau monitro partneriaethau (er mwyn cadw golwg ar ddeilliannau a materion cyllidol)
4. Trefniadau adolygu blynyddol o bartneriaethau allweddol.

Cynnwys

	Tudalen
1. Cyflwyniad a chyd-destun	3
2. Diffiniad o bartneriaeth	3
3. Pam gweithio mewn partneriaeth?	4
4. Meini prawf ar gyfer dewis partneriaethau	4
5. Cadw at bolisiau'r Cyngor	5
6. Trefniadau llywodraethu a rheoli perfformiad	5

ATODIAD

Cynllun Corfforaethol: themau a blaenoriaethau

Atodiad 1

1. Cyflwyniad a chyd-destun

Mae gan Gyngor Sir Ynys Môn brofiad helaeth o weithio mewn partneriaeth boed hynny'n lleol, rhanbarthol neu'n genedlaethol¹. Gyda phwysau cynyddol ar arian cyhoeddus, mae'n hanfodol fod y Cyngor yn sicrhau bod canllawiau clir mewn lle ar gyfer penderfynu pa bryd y dylid sefydlu partneriaeth, pa wasanaeth(au) a deilliannau y disgwylir o unrhyw bartneriaeth a bod rheolaeth gadarn o'r berthynas er mwyn:

- ein galluogi i gyflawni ar ein Cynllun Corfforaethol a blaenoriaethau strategol (**Atodiad1**). Hefyd, i wella'r profiad a chanlyniadau i unigolion sy'n defnyddio ein gwasanaethau
- tystioli gwerth am arian neu gost effeithlonrwydd yn ein buddsoddiadau i'r dyfodol a sicrhau deilliannau clir a mesuradwy
- ymateb i risgiau partneriaethol a sicrhau bod meysydd datblygu'n cael sylw
- cael eglurder ynghylch atebolrwydd a threfniadau monitro
- adnabod unrhyw sgôp i resymoli partneriaethau a bod trefn glir ar gyfer dod ag unrhyw drefniadau i ben.

Mae'r ddogfen hon yn canolbwyntio ar bartneriaethau ble mae'r Cyngor yn dewis cydweithio gyda chyrrff eraill yn y sectorau preifat, cyhoeddus neu wirfoddol. Nid yw'n ystyried y cysylltiadau a wneir drwy'r broses gaffael².

Mae'r polisi hwn felly'n crynhoi gweledigaeth y Cyngor ar gyfer gweithio mewn partneriaeth ac yn ychwanegu at y datganiadau partneriaethau unigol sydd eioses mewn bodolaeth ee Compact Ynys Môn (cytundeb partneriaeth â'r Sector Gwirfoddol), Siarter Gymunedol ar y cyd gyda'r Cyngorau Tref a Chymuned ar Ynys Môn.

2. Diffiniad o bartneriaeth

Mae'r term partneriaeth yn cael ei ddefnyddio fwyfwy yn y sectorau cyhoeddus, preifat a gwirfoddol ac felly iddo lawer o ddiffiniadau. Yng nghyswllt y ddogfen bolisi hon, diffinir partneriaeth fel:

Trefniant cydweithio lle mae'r partneriaid yn gyrrff annibynnol, yn cytuno i gydweithio i gyrraedd nod cyffredin o wydnwch cymunedol ac i gyflawni hynny, yn creu strwythur neu broses sefydliadol a rhaglen y cytunwyd arni.

Felly, bydd partneriaeth yn drefniant o gydweithio a all gynnwys unrhyw un neu fwy o'r elfennau canlynol ble mae partneriaid yn:

- cytuno i gydweithio er mwyn cyflawni amcanion a deilliannau cyffredin i'r gymuned
- sefydlu strwythur newydd i gyflawni amcanion a deilliannau, a rheiny ar wahân i'w sefydliad eu hunain os oes angen
- cynllunio a gweithredu rhaglen a gytunwyd ar y cyd, yn aml gyda staff a/neu adnoddau ar y cyd
- rhannu atebolrwydd, gwybodaeth, risgiau a manteision
- o bosibl yn ofynnol gan statud i ddod at ei gilydd i ddibenion cydweithio.

Mae cydweithio'n disgrifio'r broses o greu perthynas gyda chyflenwr(wyr) yn y sectorau cyhoeddus, preifat, gwirfoddol neu fenter cymdeithasol er mwyn darparu gwasanaethau, cynnal prosiectau neu sicrhau cyflenwadau ac offer. Mae'r manteision yn cynnwys cynllunio gwell, gwasanaethau integredig ar gyfer cwsmeriaid, mynediad at sgiliau prin neu newydd, arbedion maint, manteision cymunedol neu fanteision drwy fuddsoddiad ar y cyd er enghraifft creu swyddi neu effeithiau cadarnhaol eraill ar yr economi leol.

Ar sail y diffiniad hwn o bartneriaeth, rhestrir y partneriaethau allweddol y mae'r Cyngor yn rhan ohonynt mewn cofrestr gorfforaethol, ganolog ac adolygir y gofrestr honno'n flynyddol (**mae'r Gofrestr gyffredol ar safle We'r Cyngor**).

¹ Adroddiad Gwella Blynyddol 2014/15 (cynnwys Adroddiad Asesu Corfforaethol 2015), Swyddfa Archwilio Cymru Rhagfyr, 2015

² Amgylchiadau ble byddai'r Cyngor yn cynnig cyfle i ystod o gyrrff neu unigolion ddarparu eu gwasanaeth ar gyfer pwrpas penodol drwy broses gystadleuol gyda'r Cyngor yn dewis un darparwr ac yn cadarnhau'r trefniadau drwy gytundeb

3. Pam gweithio mewn partneriaeth?

Mae angen bod yn hollol glir o dan ba amgylchiadau mae'n briodol i'r Cyngor weithio mewn partneriaeth ag eraill a bod hynny'n cael ei ystyried mewn modd gwbl dryloyw – drwy ei fesur yn erbyn nifer o feini prawf.

Mae yna nifer o resymau pam fod gweithio mewn partneriaeth o fantais i'r Cyngor a chymunedau Môn:

- I. **Cynllunio'n strategol** – mae rhai meysydd yn ymestyn y tu hwnt i ffiniau cynghorau lleol unigol a gall fod yn fanteisiol i nifer o gynghorau (ac o bosibl cyrff eraill hefyd) gydweithio er mwyn cael mwy o ddylanwad. Er enghraifft:
 - Cynghorau Gogledd Cymru'n cydweithio gyda'r Colegau Addysg Bellach oherwydd bod eu talgylchoedd hwy yn llawer ehangach nag unrhyw gyngor unigol
 - Cynghorau'r Gogledd yn cydweithio gyda phartneriaid strategol i sicrhau twf economaidd drwy ganolbwyntio ar isadeiladwaith, addysg a sgiliau a'r gadwyn gyflenwi (Bwrdd Uchelgais Economaidd Gogledd Cymru)
 - Cynghorau Sir Ynys Môn a Gwynedd yn cydweithio i sefydlu bwrdd gwasanaethau lleol ac uned bartneriaeth ar gyfer y Gogledd Orllewin er mwyn darparu cefnogaeth strategol ar draws nifer o bartneriaethau.
- II. **Rhannu adnoddau ac arbenigedd** – mae rhai meysydd yn arbenigol ac yn fanteisiol i gyrff cyhoeddus weithio ar y cyd a rhannu adnoddau ac arbenigedd yn hytrach na gweithio ar wahân. Er enghraifft:
 - Mae codi safonau yn ein hysgolion yn gofyn am gymorth arbenigol ac yn faes anodd i'r Cyngor gyfiawnhau creu adnodd penodol ar ei gyfer oherwydd bod natur y gwaith yn newid yn gyson gyda gwahanol ysgolion angen cymorth gwahanol yn achlysurol. Gweler awdurdodau lleol y Gogledd felly'n derbyn gwasanaeth arbenigol gan wasanaeth rhanbarthol³
 - Mae rhai agweddau yn y maes Cynllunio⁴ ble mae'n briodol i rannu adnoddau gyda chynghorau cyfagos. O ganlyniad, mae uned bolisi cynllunio ar y cyd wedi'i datblygu gyda Chyngor Gwynedd i gyflawni ar y dyletswyddau hyn.
- III. **Gweithio ar draws sectorau** – mae'n hanfodol bod y Cyngor yn gweithio'n effeithiol ar y cyd gyda phartneriaid er mwyn darparu gwasanaeth o safon uchel i drigolion yr Ynys. Er enghraifft:
 - Gwasanaethau wedi'u cynllunio ar y cyd yn y maes iechyd a gofal cymdeithasol. I'r diben hwn, mae'r Cyngor yn cydweithio gyda Bwrdd Iechyd Prifysgol Betsi Cadwaladr er mwyn sicrhau gofal cydlynus i unigolion sydd angen cefnogaeth.
- IV. **Cyd-weithio'n lleol** – mae yna gyrff cenedlaethol sydd â chyfrifoldebau ar Ynys Môn megis Cyfoeth Naturiol Cymru, Gwasanaeth Prawf Cymru. Yn ogystal, mae yna gydweithio lleol eisoes yn digwydd drwy nifer o rwydweithiau fel Pwyllgor Cyswllt y Sector Gwirfoddol, Bwrdd Ymgysylltu ac Ymgynghori a'r Fforwm Cynghorau Tref a Chymuned. Ble mae ein diddordebau'n cyd-fynd a ble mae cyfleoedd i gyd-weithio, mae'n gwneud synnwyr i ni weithio gyda'n gilydd er mwyn gwneud y defnydd gorau o gyllid cyhoeddus.

4. Meini prawf ar gyfer dewis partneriaethau

Wrth ystyried a ydym am weithio mewn partneriaeth gyda chyrff eraill, mae'n bwysig ein bod yn ystyried pob cais neu gyfle a hynny'n erbyn nifer o feini prawf. Gyda'r cyfyngiadau a phwysau ar gyllid cyhoeddus yn dwyschau, ni ddylid parhau gyda phartneriaethau oherwydd eu bod wedi bodoli'n hanesyddol. Rhaid bod yn glir pam 'rydym am barhau gydag unrhyw bartneriaeth gan sicrhau ein bod yn gweithio gyda'r cyrff mwyaf briodol. Felly, dylid mesur unrhyw bartneriaeth yn erbyn cyfres o Feini Prawf:

³ GwE- Gwasanaeth Effeithiolrwydd a Gwella Ysgolion Gogledd Cymru

⁴ Er enghraifft creu Cynllun Datblygu Lleol

- A. **Nod** - rhaid bod yn glir beth ydy pwrpas unrhyw bartneriaeth. Dylid sicrhau bod unrhyw weithgaredd yn cyd-fynd â chyfeiriad Cynllun Corfforaethol y Cyngor gan gyfrannu at y blaenoriaethau sydd wedi'u hadnabod a'u cadarnhau gan y Cyngor Sir.
- B. **Gwerth am Arian** – yn faincnod pwysig o ran sefydlu neu benderfynu i barhau gyda'r rhan fwyaf o bartneriaethau. Fodd bynnag, bydd rhai amgylchiadau ble bydd meini prawf eraill yn bwysicach er enghraifft sicrhau gwydnwch cymunedol. Mewn amgylchiadau fel hyn, dylid egluro hynny'n glir yn y dogfennau sy'n gofyn am ganiatâd i sefydlu partneriaeth.
- C. **Gwydnwch** – mae'n hanfodol bwysig fod gwasanaethau yn wydn yn enwedig felly os ydynt yn cynnig gwasanaethau i'r cyhoedd. Dylai unrhyw bartneriaeth felly sicrhau bod eu cyfraniad yn cael ei gyflawni mewn modd sy'n cryfhau gallu'r Cyngor i gynnig gwasanaethau o ansawdd ac mewn modd dibynadwy i ddefnyddwyr gwasanaethau.
- D. **Cael mynediad at grantiau** – mae nifer cynyddol o grantiau erbyn hyn yn ei gwneud hi'n hanfodol i gyrff weithio mewn partneriaeth, er enghraifft Llywodraeth Cymru, Ewrop a chyrrff eraill. Fodd bynnag, nid yw'r ffaith fod yna grant ar gael bob tro'n reswm digonol ar ei ben ei hunan i sefydlu neu ymrwymo i bartneriaeth. Yn aml, mae yna oblygiadau hir dymor i dderbyn grantiau megis – yr angen am adnoddau i gynnal y buddsoddiad gwreiddiol, oblygiadau i'r gweithlu sy'n ymwneud yn uniongyrchol â chynllun wedi'i ariannu drwy grant. Mae'n hanfodol bwysig felly bod unrhyw bartneriaeth o'r fath yn gallu tystioli sut y mae'n cyfrannu at y meini prawf eraill sef nôd, gwerth am arian a gwydnwch.
- E. **Gwerth ychwanegol** - mae yna fanteision ehangach hefyd i weithio mewn partneriaeth drwy ddod ynghyd yr wybodaeth ac arbenigedd lleol, defnyddio dulliau newydd o weithio a rhannu adnoddau ac arferion da er mwyn cael y gwerth gorau o'r arian 'rydym yn wario. Mae'n bwysig ein bod yn annog mudiadau i edrych ar beth mae cyrrff eraill yn eu cynnig ac adnabod ffyrdd i gydweithio'n y ffordd fwyaf effeithlon er mwyn datblygu gwydnwch cymunedol.

5. Cadw at bolisiau'r Cyngor

Dylid sicrhau bod unrhyw bartneriaeth naill ai'n mabwysiadu polisiau'r Cyngor, yn mabwysiadu polisiau cyffelyb gan bartneriaid eraill neu'n datblygu polisiau sydd yn gydnaws â rhai'r Cyngor Sir. Yn arbennig, dylid sicrhau bod unrhyw bartneriaeth yn glynu wrth y polisiau canlynol:

- Strategaeth Gydraddoldeb
- Safonau'r Gymraeg
- Iechyd a Diogelwch
- Llywodraethu Gwybodaeth
- Diogelu
- Gweithlu
- Datganiad Llesiant⁵

6. Trefniadau llywodraethu a rheoli perfformiad

Unwaith mae'r Cyngor wedi penderfynu sefydlu neu barhau mewn partneriaeth, gan ddangos yn glir sut mae'r meini prawf wedi'u hystyried, rhaid sicrhau bod trefniadau llywodraethu a Rheoli Perfformiad yn gadarn yn eu lle a hynny cyn i'r gwaith gychwyn neu mewn amgylchiadau arbennig, o fewn 2 fis i bartneriaeth gael ei ffurfio.

Dylid sicrhau bod yr elfennau canlynol yn eu lle:

- I. **Cytundeb** – rhaid cael dogfen sy'n amlinellu'n glir yr holl bartneriaid, beth yw nôd y bartneriaeth a pha wasanaeth(au) sy'n cael eu cynnig. Gall hyn fod yn Gytundeb,

⁵ Deddf Llesiant Cenedlaethau'r Dyfodol (Cymru) 2015 a Deddf Gwasanaethau Cymdeithasol a Llesiant (Cymru) 2014

Cytundeb Lefel Gwasanaeth neu Femorandwm o Gyd-ddealltwriaeth yn ddibynnol ar natur y bartneriaeth.

- II. Deilliannau clir a mesuradwy** – dylid bod yn glir o'r cychwyn pa ddeilliannau dylid eu disgwyl o waith unrhyw bartneriaeth. Ar gyfer partneriaethau sy'n bwydo mewn i Ddeilliannau Perfformiad y Cyngor neu rai a gesglir yn genedlaethol, dylid sicrhau bod y geiriad a'r modd o gasglu'r data'n gyson â'r canllawiau sydd ar gael ar gyfer y math yma o weithgaredd.
- III. Adnoddau ac ariannu** – fel rheol, bydd disgwyliad ar y Cyngor i gyfrannu at bartneriaeth boed hynny drwy staff, cyfraniad ariannol neu drwy fynychu cyfarfodyd i roi mewnbwn i'r gwaith. Dylid gosod y disgwyliadau hyn yn hollol glir cyn cytuno i gymryd rhan mewn unrhyw bartneriaeth. Mae'n bosib gall disgwyliadau partneriaeth newid dros amser ac bydd angen adolygu trefniadau'r bartneriaeth pe bai hynny'n digwydd, er mwyn cytuno i unrhyw newidiadau.
- IV. Llywodraethiant** – bydd angen trefniadau llywodraethu clir a chadarn ar gyfer unrhyw bartneriaeth. Bydd y trefniadau rheiny'n amrywio yn dibynnu ar natur y bartneriaeth a'r adnoddau bydd y Cyngor yn eu cyfrannu. Beth bynnag fo natur y bartneriaeth, dylid cael trefniadau clir i reoli'r gwaith a sicrhau y glynir wrth y cytundeb gwreiddiol. Dylid sicrhau bod yna brosesau yn eu lle i sicrhau bod y rhaglen waith yn cael ei gweithredu, bod proses glir o adnabod a lliniaru unrhyw risgiau, materion uniondeb, priodoldeb a gwerth am arian.
- V. Adroddiadau** – disgwylir derbyn adroddiad blynyddol yn egluro sut mae'r bartneriaeth wedi cyflawni yn erbyn y nŵd a'r rhaglen waith a gytunwyd arni. Dylai'r adroddiad blynyddol fod yn gymesur â natur y bartneriaeth – er enghraifft gall adroddiad un neu ddwy dudalen fod yn ddigon ar gyfer rhai partneriaethau ond byddai disgwyl adroddiad trylwyr mewn achosion eraill. Dylid cytuno ar hyn wrth sefydlu'r bartneriaeth.
- VI. Adolygiadau** – dylid adolygu'r gwerth mae'r Cyngor yn ei gael o bob un o'r partneriaethau yn achlysurol. Bydd yr adolygiad hwn yn amrywio o bartneriaeth i bartneriaeth ac yn ddibynnol ar natur y gwaith a chyfraniad y Cyngor. Dylid adolygu pob partneriaeth o leiaf unwaith bob tair blynedd a dylid cytuno ar amllder hyn gyda'r partneriaid eraill wrth sefydlu'r bartneriaeth.

ATODIAD 1

CYNLLUN CORFFORAETHOL 2014-2017

Themau Allweddol:

THEMA 1: yn broffesiynol ac yn cael ei redeg yn dda

THEMA 2: arloesol, yn uchelgeisiol ac yn eangfrydig

THEMA 3: canolbwyntio ar y Cwsmer, y Dinasydd a'r Gymuned

THEMA 4: yn gwerthfawrogi ac yn datblygu ein Pobl

THEMA 5: ymrwymo i Bartneriaeth

THEMA 6: cyflawni

Blaenoriaethau:

1. Trawsnewid Gofal Cymdeithasol i Oedolion Hŷn
2. Adfywio ein Cymunedau a Datblygu'r Economi
3. Gwella Addysg, Sgiliau a Moderneiddio ein Ysgolion
4. Cynyddu ein Hopsiynau Tai a Lleihau Tlodi
5. Trawsnewid ein Darpariaeth Hamdden a Llyfrgelloedd
6. Canolbwyntio ar Gwsmeriaid, Dinasyddion a Bro
7. Trawsnewid ein Technolegau Gwybodaeth a Chyfathrebu

CYNGOR SIR YNYS MÔN	
Adroddiad i	Pwyllgor Archwilio a Llywodraethiant
Dyddiad	15 Mawrth, 2016 am 2pm
Pwnc	Llywodraethu Gwybodaeth – Rhybudd Gorfodaeth gan Swyddfa'r Comisiynydd Gwybodaeth (SCG)
Swyddog Arweiniol	Lynn Ball, Pennaeth Swyddogaeth (Busnes y Cyngor) / Swyddog Monitro
Swyddog Cyswllt	Lynn Ball, Pennaeth Swyddogaeth (Busnes y Cyngor) / Swyddog Monitro lbxcs@anglesey.gov.uk 01248 752586
Natur a rheswm am adrodd - Ar gais y Pwyllgor	

Cyflwyniad

Mae awdurdodau cyhoeddus yn dal cryn dipyn o wybodaeth am unigolion. Mae'r modd yr ydym yn defnyddio'r wybodaeth honno, a'n rhwymedigaethau i gadw'r wybodaeth honno'n ddiogel, yn creu risgiau. Y prif yrrwr statudol yw Deddf Diogelu Data 1998, a gall torri'r ddeddf mewn modd sylweddol neu dorri'r Ddeddf dro ar ôl tro ar lefel is, arwain at gosb ariannol sylweddol, hyd at uchafswm o £ 500k. Yn ogystal, os yw data am unigolion yn cael ei rannu neu ei ddatgelu mewn modd anghywir gan achosi niwed iddynt, mae ganddynt hawl i gael iawndal; gyda'r potensial o swm sylweddol gan ddibynnu ar y lefel o niwed a gofid a achoswyd.

Ers 2013, mae'r Cyngor wedi buddsoddi'n sylweddol er mwyn gwella ei gydymffurfriad gyda'r Ddeddf Diogelu Data ac mae ganddo bolisiâu a gweithdrefnau perthnasol i gefnogi cydymffurfiaeth â'r Ddeddf trwy reoli'r risgiau cynhenid o ran creu, storio a defnyddio gwybodaeth am unigolion byw. Mae trefniadau ar waith i sicrhau bod yr holl staff yn cael eu hyfforddi'n briodol a bod cydymffurfriad yn cael ei fonitro; er bod y ddau faes hyn angen eu gwreiddio ymhellach.

Cefndir

Roedd yn ofynnol i'r Cyngor lofnodi Ymgymeriadau ffurfiol gyda'r Comisiynydd Gwybodaeth, rheoleiddiwr y DU ar gyfer y Ddeddf Diogelu Data ym mis Ionawr 2011 a

Rhagfyr 2012. Yn dilyn nifer sylweddol o ddigwyddiadau yn ymwneud â diogelwch data, o fewn amser byr, cynhaliodd Swyddfa'r Comisiynydd Gwybodaeth (SCG), archwiliad cydsyniol o drefniadau'r Cyngor ar gyfer diogelu data yn 2012. Cyhoeddodd SCG ei adroddiad yn 2013 a oedd yn cynnwys nifer o argymhellion. Sefydlodd y Cyngor Fwrdd Prosiect Llywodraethu Gwybodaeth Gorfforaethol i lunio a chyflwyno Cynllun Gweithredu i weithredu'r gwelliannau gofynnol. Cafodd hyn ei gytuno gyda SCG.

Roedd bron i 100 o amcanion y cytunwyd arnynt wedi cael eu gwireddu'n llawn erbyn adeg yr ail-archwiliad gan SCG yn 2014. Yn yr ail archwiliad hwn, cydnabuwyd bod gwelliannau wedi eu gwneud o gymharu â'r canfyddiadau cynharach ond roedd SCG am weld 66 o weithgareddau ychwanegol ac roedd y mwyafrif helaeth ohonynt yn argymhellion ychwanegol ar ben y rhai a gyflawnwyd yn dilyn yr archwiliad gwreiddiol yn 2013.

Wedi i'r Prosiect ddod i ben ym mis Tachwedd 2014, sefydlodd y Cyngor Fwrdd Llywodraethu Gwybodaeth Gorfforaethol (BLIGG), wedi ei gadeirio gan yr Uwch Berchennog Risg Gwybodaeth (SIRO), fel cyfrwng i gyflawni Cynllun Gweithredu newydd yn codi o'r ail-archwiliad. Roedd y rhain yn cynnwys amcanion ar gyfer y tymor byr a'r tymor canol ac yna goruchwylio a bod â chyfrifoldeb parhaus am gydymffurfio a rheolau diogelu data.

Er gwaethaf tystiolaeth o gynnydd clir o ran cyflawni'r amcanion newydd, cyflwynodd SCG Rhybudd Gorfodaeth i'r Cyngor ym mis Hydref 2015. Digwyddodd hyn er bod y Cyngor wedi gallu darparu tystiolaeth sylweddol i ddangos ei fod wedi defnyddio amser ac adnoddau i weithredu'r newidiadau yr oedd SCG yn mynnu arnynt, fel y nodwyd yn y ddau archwiliad.

Mae'r materion a amlygwyd yn naw argymhelliad y Rhybudd Gorfodaeth bellach yn destun trydydd Cynllun Gweithredu, a ddyfeisiwyd gan y BLIGG, ac sy'n cael ei weithredu gan is-grŵp o'r BLIGG. Bu'n rhaid ailflaenoriaethu gwaith ac adnoddau i sicrhau bod y gweithgareddau a fyddai'n rhoi'r amddiffyniad gorau i'r Cyngor mewn achos pellach o dorri rheoliadau diogelwch data, yn cael eu cwblhau yn gyntaf.

Cynnydd

Mae Cynllun Gweithredu'r Rhybudd Gorfodaeth yn cynnwys 41 o gamau gweithredu y mae eu hangen i weithredu'r naw argymhelliad. Mae SCG wedi gofyn i'r Cyngor weithredu'r argymhellion o fewn 3 mis, fodd bynnag, mewn rhai achosion, roedd hyn yn amhosibl. Serch hynny, mae'r Cyngor wedi anfon copi o'r Cynllun Gweithredu at SCG, yn dangos statws pob gweithred, a'r sefyllfa bresennol. Mae crynodeb ar gael fel **Atodiad 1** i'r adroddiad hwn.

Nid oes angen cyfeirio at holl ganlyniadau'r Rhybudd Gorfodi, fodd bynnag, er mwyn dangos sut mae gallu'r Cyngor o ran darparu sicrwydd wedi gwella, dygir sylw at dri mater.

Digwyddiadau Diogelwch Data - Cydymffurfio Gyda Pholisi

Roedd gan y Cyngor eisoes fecanweithiau cadarn ac aeddfed ar gyfer nodi, atal ac adrodd am achosion diogelwch data, ynghyd â sgorio difrifoldeb y digwyddiadau hynny. Caiff cydymffurfiaeth â Pholisi'r Cyngor ar Ddigwyddiadau'n ymwneud â Diogelwch ei monitro. Mae hyn yn bodloni'r argymhelliad cyntaf yn y Rhybudd Gorfodaeth.

Rheoli Polisi a Chydymffurfiaeth

Cafodd system addas ar gyfer sicrhau bod polisiâu sy'n ymwneud â Llywodraethu Gwybodaeth yn gyfredol, yn cael ei ddiweddarau, ar gael yn rhwydd, ac yn gallu darparu adroddiadau corfforaethol addas, ei nodi gan y SCG yn 2011 fel maes yr oedd angen ei wella. Yn 2015, rhyddhaodd y Cyngor gyllid ar gyfer caffael system o'r fath.

Mae'r broses gaffael wedi ei chwblhau ac mae'r Cyngor bellach wedi llofnodi Cytundeb Trwydded Meddalwedd i gaffael system briodol, ynghyd â chyfleoedd e-ddysgu. Mae Cynllun Gweithredu'n cael ei ddyfeisio ar hyn o bryd.

Bydd cynllun peilot yn cael ei sefydlu ar gyfer nifer o wasanaethau corfforaethol er mwyn sicrhau bod yr holl bolisiâu allweddol yn cael eu diweddarau, ar dempled y cytunwyd arno, a bod crynodebau gweithredol hefyd yn cael eu dyfeisio. Bydd hwn ar gael i bob aelod o staff (ac Aelodau), gyda'r Gwasanaethau unigol (ac unigolion a enwir) yn gyfrifol am ddiweddarau polisiâu ar adegau allweddol penodol.

Ni fydd y cysyniad o "cliciwch i dderbyn" (yn cadarnhau bod polisi wedi ei ddarllen a'i deall) ond yn cael ei ddefnyddio ar gyfer rhai polisiâu allweddol.

Mae'r BLIGG yn gobeithio y bydd y system hon yn cael ei hystyried fel storfa ddefnyddiol i staff gael at y polisiâu diweddaraf ar draws yr holl wasanaethau corfforaethol yn hytrach na fel offeryn gorfodaeth yn unig. Bydd cyfleoedd i ymestyn y system yn y dyfodol, o fewn y Gwasanaethau, a thimau unigol, i rannu dogfennau allweddol sy'n berthnasol i'w gwaith.

Archwiliadau Desg Glir

Mae'n bwysig nad yw gwybodaeth am bobl y mae angen i staff y Cyngor ei defnyddio yn ystod eu dyletswyddau yn cael ei gadael o gwmpas pan nad yw'n cael ei defnyddio, oherwydd gallai hynny arwain at fynediad amhriodol. Bellach, mae gan y Cyngor bolisi desg glir a sgrin glir, sy'n cael ei fonitro gan y Penaethiaid Gwasanaeth a fydd yn

cerdded o gwmpas i gynnal archwiliadau'n ddirybudd; ynghyd â nifer o ddangosyddion perfformiad eraill sy'n berthnasol i lywodraethu gwybodaeth.

I gloi, bydd y BLIGG yn parhau i fonitro'r camau sydd ar y gweill mewn perthynas â'r Cynllun Gweithredu cyfredol, hyd nes iddynt gael eu cwblhau. Ar ôl hynny, bydd y gwaith yn cael ei ailflaenoriaethu. Tan hynny, y System Rheoli Polisiâu yw'r flaenoriaeth. Rydym yn gweld hyn fel y gonglfaen ar gyfer amddiffyn y Cyngor mewn achos pellach o dorri rheolau data y mae'n rhaid rhoi gwybod amdano. Enw'r system newydd fydd y Porth Polisi.

Atodiad 1

<p>1. Bod DPA a mesurau diogelu data yn cael eu monitro a'u gweithredu (gan gynnwys nifer a natur y digwyddiadau'n ymwneud â diogelwch gwybodaeth)</p>	<p>Dangosyddion Perfformiad Allweddol bellach wedi eu sefydlu ac yn cael eu hadrodd arnynt.</p>
<p>2. Bod rhaglen hyfforddi orfodol ar ddiogelu data i'r holl staff (gan gynnwys dechreuwyr newydd) a hyfforddiant gloywi blynyddol</p>	<p>Mae rhaglen hyfforddiant gorfodol ar ddiogelu data wedi cael ei sefydlu ac mae'r Cyngor yn ystyried datblygu pecyn e-ddysgu.</p>
<p>3. Bod cwblhau unrhyw hyfforddiant o'r fath yn cael ei fonitro a'i gofnodi'n briodol</p>	<p>Mae cwblhau'r hyfforddiant yn cael ei fonitro yn awr a'i gofnodi'n gywir. Ar hyn o bryd, mae'r Cyngor yn trafod system derbyn polisiau gyda'i ddarparwr gwasanaeth.</p>
<p>4. Bod staff yn darllen, yn deall ac yn cydymffurfio gyda pholisïau (gan gynnwys Polisi Rheoli Cofnodion)</p>	<p>Ar hyn o bryd, mae'r Cyngor wrthi'n trafod system derbyn polisiau gyda'i ddarparwr gwasanaeth ac, yn ogystal, mae wedi cynnal proses gofrestru â llaw er mwyn darparu sicrwydd.</p>
<p>5. Bod copïau wrth gefn o wybodaeth yn cael eu rhoi ar weinydd allanol o ddydd i ddydd</p>	<p>Mae hyn wedi ei wneud.</p>
<p>6. Bod y copïau wrth gefn yn cael eu profi o bryd i'w gilydd er mwyn sicrhau nad ydynt yn dirywio a bod modd adfer y wybodaeth</p>	<p>Mae hyn wedi ei wneud.</p>
<p>7. Bod hawliau mynediad ffisegol corfforol yn cael eu diddymu ar unwaith pan fo staff yn gadael a'u hadolygu'n rheolaidd er mwyn sicrhau bod rheolaeth briodol.</p>	<p>Mae'r mater hawliau mynediad yn cael ei ystyried fel rhan o ad-drefnu'r broses ar gyfer staff sy'n cychwyn ac yn gadael ac yn cael ei wneud er mwyn rhoi sicrwydd yn y maes hwn.</p>
<p>8. Bod y diffyg o ran lle storio digonol ar gyfer cofnodiadau papur yn cael</p>	<p>Mae hyn bellach wedi cael sylw a bydd Bwrdd Llywodraethu Gwybodaeth Gorfforaethol y Cyngor yn cadw trosolwg</p>

sylw	o gynlluniau gweithredu'r adrannau o ran cofnodiadau.
9. Bod gwaith cyson a rheolaidd yn cael ei wneud i orfodi'r polisi desg glir	Mae hyn bellach wedi cael sylw ac yn cael ei fonitro gan ddangosydd perfformiad.

CC-17095-LB / 303,260

Cyngor Sir Ynys Môn – Diweddariad ar raglen waith perfformiad ar gyfer Pwyllgor Archwilio 15 Mawrth 2016

Astudiaethau Llywodraeth Leol – Diweddariad Awst 2015

Mae'r rhan hon o'r briffio yn darparu diweddariad ar gyflenwi rhaglen astudiaethau Llywodraeth Leol Cymru Gyfan a phrosiectau eraill a reolir yn ganolog. Mae pob astudiaeth yn ymwneud â llywodraeth leol yn unig oni bai bod y sylwebaeth isod yn cyfeirio'n benodol at waith ar Barciau Cenedlaethol a/neu Awdurdodau Tân ac Achub.

1. Astudiaethau Llywodraeth Leol 2014-15

Annibyniaeth pobl hŷn

Cyhoeddwyd yr adroddiad ar 15 Hydref 2015. [Mae'r adroddiad ar gael ar ein gwefan.](#)

Cyflawni â Llai – Hamdden

Cyhoeddwyd yr adroddiad 3 Ragfyr 2015. [Mae'r adroddiad ar gael ar ein gwefan.](#)

2. Astudiaethau Llywodraeth Leol 2015-16

Diogelwch Cymunedol

Mae'r adroddiad cenedlaethol yn mynd trwy'r broses drafftio, gyda dyddiad cyhoeddi arfaethedig ar ôl i'r embargo cyn etholiad dod i ben ar 6 Mai 2016.

Agwedd strategol cynghorau at gynhyrchu incwm a chodi tâl

Cyflawnir yr astudiaeth hon dan ein rhaglen flynyddol "cyflawni â llai", a bydd yr astudiaeth yn cynnwys archwiliad o agwedd strategol cynghorau at godi tâl, y broses gymeradwyo ar gyfer pennu ac adolygu taliadau mewn cyngor; effaith codi tâl ar wasanaethau a defnyddwyr gwasanaeth; a'r sail ddeddfwriaethol ar gyfer codi tâl.

Mae'r astudiaeth yn mynd rhagddo:

- i. Mae gwaith maes safleoedd Sir Fynwy, Gwynedd, Merthyr, Powys, Caerffili a Chasnewydd yn gyflawn.
- ii. Fe fydd yr holl arolygon wedi'u cwblhau erbyn Chwefror 2016.
- iii. Mae'r proffilau incwm ar gyfer holl gynhorau Cymru yn cael eu cwblhau, gan ddefnyddio gwybodaeth o ddata cyhoeddedig, ac mae gwaith i gymharu perfformiad cynghorau yn Lloegr a'r Alban yn cael ei drefnu ar gyfer cam nesaf y prosiect hwn.
- iv. Mae nodyn cryno ar y sail gyfreithiol o godi tâl yn cael ei gynhyrchu ac mae hwn yn ei ail rifyn ar hyn o bryd.

Dylai'r astudiaeth cael ei gwblhau erbyn dechrau mis Ebrill pan fydd drafftio'r adroddiad yn cychwyn.

Nid yw Môn yn safle gwaith maes ond mae'r Cyngor wedi cyfrannu gyda data ynghyd â'r holl gynghorau eraill.

Ariannu gwasanaethau trydydd sector gan gynghorau

Hefyd, dan y themâu cyflawni â llai, bydd yr astudiaeth hon yn edrych ar lefel y buddsoddiad yng ngwasanaethau'r sector gwirfoddol, er mwyn meincnodi'r canfyddiadau yn unol ag adolygiadau Uned Data Llywodraeth Leol a gynhaliwyd ar ran Cyngor Gweithredu Gwirfoddol Cymru sy'n dyddio o 2001 i 2002. Bydd yr adolygiad yn cynnwys y camau a ddefnyddir i asesu effeithiolrwydd ariannu mewn ardal olrhain, a chytunir ar hyn gyda Chyngor Gweithredu Gwirfoddol Cymru; adolygu prosesau gwneud penderfyniadau i benderfynu pa un a ddilynir egwyddorion llywodraethu da ar gyfer cyllido gwasanaethau'r trydydd sector. Mae'r prosiect yn mynd rhagddo gyda gwaith maes yn digwydd yng nghynghorau penodol ac arolwg. Nid yw Môn yn safle gwaith maes.

3. Astudiaethau Llywodraeth Leol 2016-17

Mae ymgynghoriad ar y rhestr o bynciau astudio posibl ar gyfer y tair blynedd nesaf wedi cau ac mae adroddiad yn cael ei ddrafftio ar y rhaglen yn y dyfodol.

4. Gwaith asesu archwilio gwelliant ar gyfer 2015-16

Mae'r rhan hon o'r briffio yn darparu diweddariad ar y cynnydd ynghylch cyflenwi'r gwaith archwilio ac asesu yn Ynys Môn (bydd rhai astudiaethau hefyd yn cynnwys cynghorau eraill gogledd Cymru a Chymru).

Archwiliad o asesiad o berfformiad

Cafodd y dystysgrif ei gyhoeddi ym mis Tachwedd ac mae Adroddiad Perfformiad y Cyngor yn cydymffurfio â chanllawiau Llywodraeth Cymru a'r Mesur LIL.

Adolygiad cydnerthedd ariannol

Mae'r adolygiad wedi'i gwblhau, a chyhoeddwyd yr adroddiad lleol i'r Cyngor ym mis Ionawr 2016. Cynhyrchir crynodeb cenedlaethol yn ystod gwanwyn 2016.

Adolygiad o lywodraethu

Bydd y gwaith hwn yn canolbwyntio ar feysydd y nodir bod angen eu gwella yn yr adroddiad Asesu Corfforaethol. Amserlen – mis Rhagfyr 2015 i fis Mawrth 2016.

I'w gadarnhau.

Adolygiad rheoli perfformiad

Astudiaeth ar draws pob un o chwe chyngor gogledd Cymru ar feincnodi costau gwasanaethau cymdeithasol o'i gymharu â pherfformiad. Mae'r astudiaeth yn cynnwys cyfranogiad AGGCC a thrafodaethau gyda staff cyngor. Amserlen - mis Medi i fis Rhagfyr 2015. Cafodd cyfarfod rhwng SAC, swyddogion arweiniol y Cyngor ac AGGCC ei gynnal ar 21 Rhagfyr 2015 i drafod canlyniadau posibl o ddadansoddiad o'r dangosyddion. Mae crynodeb o'r dadansoddiad wedi cael ei cynhyrchu a'i anfon i'r holl gynghorau a gymerodd ran, ac fel y cytunwyd, bydd yn cael ei ddefnyddio ar gwybodaeth y Cyngor yn unig.

Adroddiad Gwella Blynyddol

Crynodeb ac asesiad blynyddol gan yr Archwilydd Cyffredinol a rheoleiddwyr eraill. Amserlen – Erbyn diwedd Mawrth 2016.

5. Gwaith asesu archwilio gwelliant ar gyfer 2014-15

Asesiad corfforaethol

Cyhoeddwyd yr adroddiad terfynol ar 2 Rhagfyr ac fe fydd yn cael ei gyflwyno i'r Cyngor ar 9 Rhagfyr 2015.

6. Gwaith ddilynol ar argymhellion cenedlaethol

Mae Swyddfa Archwilio Cymru yn gweithredu ar argymhellion a wnaed mewn adroddiadau astudiaethau cenedlaethol yn ystod 2014-15 trwy gyflawni arolwg i bob cyngor yn yr hydref o 2015. Fe fydd hwn yn galluogi gwerthuso cynnydd ar argymhellion ym mhob cyngor, llywio gwaith cynllunio lleol ar gyfer 2016-17, a rhoi darlun cenedlaethol o weithrediad ar argymhellion SAC. Bydd crynodeb yn cael ei gynnwys yn Adroddiad Gwella Blynyddol y Cyngor ar gyfer 2016.

7. Astudiaethau Cenedlaethol Gwerth am Arian

Mae tabl ar wahân wedi ei gynhyrchu sy'n nodi'r astudiaethau cenedlaethol a luniwyd gan Swyddfa Archwilio Cymru neu y mae'n eu cynllunio trwy'r cyfnod 2015-16.

Mae'r tabl canlynol yn rhoi diweddariad ar astudiaethau eraill sy'n ymwneud â Llywodraeth Leol.

Astudiaeth Llywodraeth Leol	Allbwn	Cwblhau	Statws	Sylwadau
Diwygiadau Lles	Ymchwiliad	Gorffennaf-15	Wedi cyhoeddi	Cyhoeddwyd yr adroddiad ar 8.1.15 Ymholiad y Pwyllgor Cyfrifon Cyhoeddus wedi'i cwblhau a chyhoeddwyd yr adroddiad.
Diogelu	Adroddiad	Gorffennaf-15	Wedi cyhoeddi	Cyhoeddwyd yr adroddiad ar 21.7.15
Annibynniaeth pobl hŷn	Adroddiad	Medi-15	Wedi cyhoeddi	Cyhoeddwyd yr adroddiad ar 15.10.15
Cyflawni â Llai: Hamdden	Adroddiad	Awst-15	Wedi cyhoeddi	Cyhoeddwyd yr adroddiad ar 3.12.15
Diogelwch Cymdeithasol	Adroddiad	Mehefin-16	Yn dod i gasgliadau	Disgwylir cyfnod drafftio a chyhoeddiad ar ôl yr embargo cyn etholiad.
Dull strategol o gynhyrchu incwm a chodi tâl	Adroddiad	Gorffennaf-16	Gwaith maes	Yn dod i gasgliadau
Y modd y mae cyngorau'n ariannu gwasanaethau'r trydydd sector	Adroddiad	Awst-16	Wedi sefydlu'r prosiect	Gwaith maes

WAO Regulatory Work Activity - VFM Studies update

Study	Output	Completion	Status	Comments/relevance to LG
WG investment in next generation broadband infrastructure	Report	May 2015	Published	Views invited from Councils and half responded. Third party clearance is including extracts relating to some named councils.
Governance in NHS Wales	Memorandum for PAC	May 2015	Published	
GP prescribing	Memorandum for PAC	May 2015	Published	
Regional Education Consortia	Report	June 2015	Published	Fieldwork included interviews with consortia officers and leaders and representatives of other councils including Chief Execs, Members, Audit Chairs and monitoring officers. The report contained recommendations for the Welsh Government and the individual regional consortia. Evidence collected in the course of the study will also be made available to inform annual improvement reports in local government.
Orthopaedic services	Report	June 2015	Published	

Regeneration Investment Fund for Wales	Report	July 2015	Published	Reactive investigation in response to concerns raised with the AGW. PAC inquiry on-going.
---	--------	-----------	-----------	---

Study	Output	Completion	Status	Comments/relevance to LG
Financial Management and Governance in Community and Town Councils 2013-14	Report	September 2015	Published 16 Sept 2015	This report considers the progress made by local councils to address these weaknesses and highlights areas the Auditor General will focus on for the audit of the 2015-16 accounts
Picture of Public Services	Report	December 2015	Published 17 December 2015	Public Service Leaders Survey: Summary Report published 28 Jan 2016.
WG acquisition and ownership of Cardiff Airport	Report	Jan 2016	Published 27 Jan 2016	Views invited from Cardiff, Vale of Glamorgan and WLGA as part of the fieldwork.
Development of Natural Resources Wales	Report		Published 4 Feb 2016	The study team will draw on stakeholder views expressed as part of a recent consultation by the National Assembly's Environment and Sustainability Committee.
Operating theatres	Report	Feb 2016	Clearance	
NHS waiting lists and private practice	Report		Published 11 Feb 2016	
Wales Life Sciences Investment Fund	Report	March 2016	Clearance	Reactive examination in response to concerns raised with the AGW.
Welsh Government responses to audit recommendations	Memorandum for PAC	Spring 2016	Drafting	The output from this work is now likely to take the form of a memorandum for PAC to support PAC's own legacy reporting in March 2016.

Study	Output	Completion	Status	Comments/relevance to LG
Rail services	Report	Spring 2016	Drafting	
Coastal flood and erosion risk management	Report	Spring 2016	Drafting	Has included some evidence gathering across LG, including a survey of coastal authorities and some follow up enquiries with a selection of councils. (Pembrokeshire; Monmouthshire; Swansea; Gwynedd; Ceredigion; Newport).
Governance of the National Library of Wales	Report	Spring 2016	Fieldwork	Reactive examination in response to concerns raised with the AGW.
Welsh Government oversight of further education institutions' finances and delivery	Report	Autumn 2016	Fieldwork	New value for money study.
Public procurement (including development of the National Procurement Service)	Report	Winter 2016	Scoping stage	Likely to include some evidence gathering across LG. Details are to be confirmed.

Study	Output	Completion	Status	Comments/relevance to LG
Early intervention and public behaviour change	Report	Spring/Summer 2017	Fieldwork	Our programme of good practice work includes a project that will aim to explore the range of behaviour change work across Welsh public services and opportunities to improve practice, deliver better outcomes for citizens, and achieve better value for money. The project will include a range of engagement events and the development of a community of practice to share learning and experience. We anticipate that the information and evidence gathered through this work will support the production of a report on this topic, although this is unlikely to be a traditional audit report and it would not be prepared until the first half of 2017. This work will invite input and participation from across Welsh public services.
WG interventions in local government	To be confirmed	To be confirmed	Scoping	Plans for this work are being revisited in light of the Welsh Government commissioned review of the Anglesey intervention by the Public Policy Institute for Wales, and also to consider the implications for the work of plans for local government reform.

CYNGOR SIR YNYS MÔN	
Adroddiad i:	PWYLLGOR ARCHWILIO
Dyddiad:	15 Mawrth 2016
Pwnc:	ASESIAD O GYDNERTHEDD ARIANNOL - CYNGOR SIR YNYS MÔN (SWYDDFA ARCHWILIO CYMRU - Medi 2016)
Aelod(au) Portffolio:	Y CYNGHORYDD HYWEL EIFION JONES
Pennaeth Gwasanaeth:	MARC JONES
Awdur yr Adroddiad: Rhif Ffôn: E-bost:	GETHIN MORGAN 01248 752111 GethinMorgan@ynysmono.gov.uk
Aelodau Lleol:	d/b

A – Argymhelliad/Argymhellion a Rheswm/Rhesymau	
1.1	Cynhaliodd Swyddfa Archwilio Cymru (SAC) asesiad yn ystod y cyfnod Mai-Hydref 2015, gan ddilyn i fyny materion amlygwyd yn y gwaith ar y sefyllfa ariannol 2014-15. Roedd ffocws y gwaith ar gyflawni cynlluniau arbedion 2014-15, a'r cyfnod cynllunio ariannol 2015-16.
1.2	Roedd y gwaith yn canolbwyntio ar ateb y cwestiwn canlynol: A yw Cyngor Sir Ynys Môn yn rheoli gostyngiadau cyllidebol yn effeithiol i sicrhau cydnerthedd ariannol? Yn yr adroddiad roeddent hefyd yn ystyried a yw: <ul style="list-style-type: none"> • trefniadau cynllunio ariannol yn cefnogi gydnerthedd ariannol yn effeithiol; • rheolaeth ariannol effeithiol yn cefnogi gydnerthedd ariannol; ac • llywodraethu ariannol effeithiol yn cefnogi gydnerthedd ariannol.
1.3	Daeth yr asesiad i'r casgliad, ac er bod y Cyngor yn wynebu rhai heriau ariannol sylweddol, fod ein trefniadau presennol ar gyfer cyflawni gydnerthedd ariannol yn briodol ac yn parhau i wella.
1.4	Daeth Swyddfa Archwilio Cymru i'r casgliad hwn yn seiliedig ar eu canfyddiadau mewn perthynas â chynllunio ariannol, rheolaeth ariannol, a threfniadau llywodraethu ariannol.
1.5	Fe aseswyd SAC y risg i ddarpariaeth y Cyngor ar ei gynllun ariannol ar gyfer pob un o'r elfennau hyn fel a ganlyn: <ul style="list-style-type: none"> • Cynllunio ariannol - Risg isel • rheolaeth ariannol - Risg isel • llywodraethu ariannol - Risg isel

- 1.6** Fel y cyfryw, nid oedd unrhyw argymhellion neu gynigion ar gyfer gwella gan i'r adroddiad ddod i'r casgliad bod y Cyngor yn ymwybodol o'r angen i gryfhau rhai o'i drefniadau ac ein bod wedi gwneud hynny eisoes mewn sawl maes.

ARGYMHELLION

- 1.7** Gofynnir i'r Pwyllgor dderbyn canfyddiadau'r adroddiad asesiad gydnherthedd ariannol a nodi'r gasgliad ynghylch risgiau isel sydd i'r cyngor ar y cyfan, yn ogystal â chydabod bod y cyngor yn parhau i fynd i'r afael â'r cynigion ar gyfer gwella a gynhwysir yn yr adolygiad lleol o drefniadau rheoli ariannol fel adroddwyd gan Swyddfa Archwilio Cymru ym Chwefror 2015.

B – Pa opsiynau eraill wnaethoch chi eu hystyried a beth oedd eich rhesymau dros eu gwrthod ac/neu ddewis yr opsiwn hwn?

d/b

C – Am ba reswm y mae hwn yn benderfyniad i'r Pwyllgor Gwaith?

Mae'r mater hwn yn un a ddirprwyir i'r Pwyllgor Gwaith.

CH – A yw'r penderfyniad hwn yn gyson â'r polisi a gymeradwywyd gan y Cyngor llawn?

Ydi.

D – A yw'r penderfyniad hwn o fewn y gyllideb a gymeradwywyd gan y Cyngor?

Ydi.

DD – Gyda phwy wnaethoch chi ymgynghori?

Beth oedd eu sylwadau?

1	Prif Weithredwr / Uwch Dîm Arweinyddiaeth (UDA) (mandadol)	
2	Cyllid / Adran 151 (mandadol)	
3	Cyfreithiol / Swyddog Monitro (mandadol)	
4	Adnoddau Dynol (AD)	
5	Eiddo	
6	Technoleg Gwybodaeth Cyfathrebu (TGCh)	
7	Sgriwtini	
8	Aelodau Lleol	
9	Unrhyw gyrff allanol / arall/eraill	
E – Risgiau ac unrhyw gamau lliniaru (os yn berthnasol)		
1	Economaidd	
2	Gwrthdodi	
3	Trosedd ac Anhrefn	
4	Amgylcheddol	
5	Cydraddoldebau	

6	Cytundebau Canlyniad	
7	Arall	

F - Atodiadau:

- **Asesiad o Gydnerthedd Ariannol - Cyngor Sir Ynys Môn (Ionawr 2016)**

FF - Papurau Cefndir (cysylltwch os gwelwch yn dda gydag awdur yr Adroddiad am unrhyw wybodaeth bellach):

- **Trefniadau Rheoli Ariannol Cyngor Sir Ynys Môn – Swyddfa Archwilio Cymru (Chwefror 2015)**
- **'Gydnerthedd Ariannol Cyngorau yng Nghymru' - Swyddfa Archwilio Cymru (Ebrill 2015)**



Aseiad o Gydnerthedd Ariannol

Cyngor Sir Ynys Môn

Blwyddyn yr archwiliad: 2015-16

Cyflwynwyd: Ionawr 2016

Cyfeirnod dogfen: 100A2016

Statws yr adroddiad

Paratowyd y ddogfen hon fel rhan o'r gwaith a gyflawnir yn unol â swyddogaethau statudol.

Os gwneir cais am wybodaeth y gallai'r ddogfen hon fod yn berthnasol iddi, tynnir sylw at y Cod Ymarfer a gyhoeddwyd o dan adran 45 o Ddeddf Rhyddid Gwybodaeth 2000. Mae Cod adran 45 yn nodi'r arfer a ddisgwylir gan awdurdodau cyhoeddus wrth ymdrin â cheisiadau, yn cynnwys ymgynghori â thrydydd partïon perthnasol.

Mewn perthynas â'r ddogfen hon, mae Archwilydd Cyffredinol Cymru a Swyddfa Archwilio Cymru yn drydydd partïon perthnasol. Dylid anfon unrhyw ymholiadau ynglŷn â datgelu neu aildefnyddio'r ddogfen hon at Swyddfa Archwilio Cymru yn swyddog.gwybodaeth@archwilio.cymru.

Fflur Jones ac Andy Bruce oedd y tîm a gyflawnodd y gwaith.

Cynnwys

Er bod y Cyngor yn wynebu rhai heriau ariannol sylweddol, mae ei drefniadau presennol ar gyfer cyflawni cydnerthedd ariannol yn briodol ac yn parhau i wella

Adroddiad cryno

Crynodeb	4
----------	---

Argymhellion/cynigion ar gyfer gwella	6
---------------------------------------	---

Adroddiad manwl

Cynllunio ariannol	7
---------------------------	---

Mae'r Cyngor wedi datblygu fframwaith corfforaethol priodol ar gyfer cynllunio ariannol, ond gallai wella'r cysylltiadau rhwng ei Gynllun Corfforaethol a'i Gynllun Ariannol Tymor Canolig

Rheolaeth ariannol	9
---------------------------	---

Mae gan y Cyngor fwy o sefydlogrwydd o fewn ei adran gyllid, ac mae ei drefniadau ar gyfer rheolaeth ariannol wedi gwella, gan gynnwys prosesau ar gyfer pennu cyllidebau ac ymgynghori â gwasanaethau, cynghorwyr a'r cyhoedd

Llywodraethu ariannol	10
------------------------------	----

Mae'r Cyngor wedi cryfhau ei drefniadau llywodraethu drwy ddal gwasanaethau'n atebol am unrhyw amrywiaeth o ran perfformiad ariannol, ac mae'r Pwyllgor Archwilio'n gynyddol effeithiol o ran herio swyddogion i ddarparu diweddariadau rheolaidd ynglŷn â'u cynnydd

Atodiadau

Perfformiad yn erbyn dangosyddion ariannol allweddol	12
--	----

Nodweddion allweddol	23
----------------------	----

Adroddiad cryno

Crynodeb

1. Mae rheolaeth ariannol dda yn hanfodol ar gyfer stiwardio cyllid cyhoeddus mewn modd effeithiol a darparu gwasanaethau cyhoeddus effeithlon. Mae rheolaeth ariannol dda:
 - yn helpu awdurdodau i wneud y penderfyniadau cywir yn y tymor byr, canolig a hir;
 - yn helpu awdurdodau i ddarparu gwasanaethau sy'n bodloni eu dyletswyddau statudol ac anghenion cymunedau lleol;
 - yn hanfodol er mwyn sicrhau trefn lywodraethol gorfforaethol dda;
 - yn ymwneud â rheoli perfformiad a chyflawni amcanion strategol gymaint ag y mae'n ymwneud â rheoli arian;
 - yn tanategu ansawdd a gwella gwasanaethau;
 - yn sail ar gyfer atebolrwydd i randdeiliaid ar gyfer stiwardio a defnyddio adnoddau; ac
 - yn ddisgyblaeth allweddol ym maes rheoli.
2. Nid yw rheolaeth ariannol hirdymor yn ymwneud â rhagweld y dyfodol; mae'n ymwneud â pharatoi ar ei gyfer. Mae'n rhaid i awdurdodau ddeall galw yn y dyfodol, asesu effaith newidiadau tebygol, adolygu'r bwch rhwng anghenion cyllid a'r incwm posibl, a datblygu strategaethau cynilo priodol.
3. Gall strategaethau ariannol hirdymor tra ystyriol a manwl sicrhau bod blaenoriaethau strategol yn cael eu cyflawni drwy alluogi dewisiadau ariannol priodol. Mewn cyferbyniad â hynny, mae gwaith cynllunio cyllidebol blynyddol tymor byr yn annog dull cynyddol sy'n cael ei ysgogi gan brosesau, a gall hwn fod yn aneffeithiol mewn cyfnod o newidiadau allanol cyflym.
4. Ceir cydnerthedd ariannol pan fydd gan awdurdod systemau a phrosesau cadarn ar waith i reoli ei risgiau a chyfleoedd ariannol mewn modd effeithiol, ac er mwyn sicrhau sefyllfa ariannol sefydlog.
5. O ystyried y pwysau parhaus ar gyllid, yn yr adolygiad hwn rydym wedi ystyried p'un a oes gan yr awdurdod drefniadau priodol i gynllunio i ddiogelu a chynnal ei gydnerthedd ariannol yn y tymor canolig (fel arfer rhwng y tair a phum mlynedd sydd i ddod). Er y gallai'r awdurdod fod yn fwy sicr dros gylchred flynyddol, mae pwysau ariannol yn cael effaith y tu hwnt i gyfnod y setliad presennol. Rydym wedi ystyried tystiolaeth o ddull yr awdurdod o reoli ei gyllid yn y gorffennol agos, a thros y tymor canolig, wrth ddod i'n casgliad ynglŷn â chydnerthedd ariannol yr awdurdod.
6. Gwnaethom gynnal ein hasesiad yn y cyfnod rhwng mis Mai a mis Hydref 2015, a gwnaethom ragor o waith ynghylch materion y tynnwyd sylw atynt yn y gwaith ynglŷn â'r sefyllfa ariannol yn 2014-15. Roedd pwyslais y gwaith yn ymwneud â chyflawni cynlluniau arbedion 2014-15, a chyfnod cynllunio ariannol 2015-16.

7. Canolbwyntiodd y gwaith ar ateb y cwestiwn canlynol: **A yw Cyngor Sir Ynys Môn yn rheoli gostyngiadau cyllidebol mewn modd effeithiol er mwyn sicrhau cydnerthedd ariannol?** Yn yr adroddiad hwn, rydym hefyd yn ystyried:

- **p'un a yw trefniadau cynllunio ariannol yn cefnogi cydnerthedd ariannol mewn modd effeithiol;**
- **p'un a yw rheolaeth ariannol yn cefnogi cydnerthedd ariannol mewn modd effeithiol; a**
- **ph'un a yw llywodraethu ariannol yn cefnogi cydnerthedd ariannol mewn modd effeithiol.**

8. Yn gyffredinol, daethom i'r casgliad bod **trefniadau presennol y Cyngor ar gyfer cyflawni cydnerthedd ariannol yn briodol ac yn parhau i wella, er bod y Cyngor yn wynebu rhai heriau ariannol sylweddol.** Daethom i'r casgliad hwn yn seiliedig ar ein canfyddiadau yng nghyswllt trefniadau cynllunio ariannol, rheolaeth ariannol a llywodraethu ariannol.

9. Mae'r adroddiad hwn yn rhoi sgôr risg ar gyfer pob elfen: cynllunio ariannol, rheolaeth ariannol a llywodraethu ariannol. Mae disgrifiadau'r sgoriau risg wedi eu hamlinellu isod:

Risg isel	Mae'r trefniadau'n ddigonol (neu'n well) a phrin yw diffygion systemau, prosesau neu wybodaeth. Gall yr effaith ar allu'r awdurdod i gyflawni ei gynllun ariannol fod yn fach iawn.
Risg canolig	Mae gan systemau, prosesau neu wybodaeth rai diffygion a allai effeithio ar allu'r awdurdod i gyflawni canlyniadau a ddymunir yn ei gynllun ariannol.
Risg uchel	Mae gan systemau, prosesau neu wybodaeth ddiffygion sylweddol a/neu mae risg gwirioneddol na fydd cynllun ariannol yr awdurdod lleol yn cyflawni'r canlyniadau a ddymunir.

10. Rydym yn graddio'r risg i allu'r Cyngor i gyflawni ei gynllun ariannol ar gyfer pob un o'r elfennau hyn fel a ganlyn:

Risg isel	Cynllunio ariannol
Risg isel	Rheolaeth ariannol
Risg isel	Llywodraethu ariannol

11. Yn ogystal â dod i gasgliadau ynglŷn â chynllunio, rheoli a llywodraethu ariannol, mae **Atodiad 1** yn amlinellu perfformiad yr awdurdod yn erbyn dangosyddion ariannol allweddol. Ni fwriedir y dylid dod i gasgliad ar sail y dangosyddion hyn, ond maent yn elfen bwysig y dylid ei hystyried yng nghyswllt strategaeth ariannol a chynllunio ariannol, ac maent yn rhoi cyd-destun defnyddiol. Y dangosyddion ariannol allweddol yw:

- **perfformiad cyllidebol** – adolygu hanes gwariant yn erbyn cyllidebau referniw ac asesiad o p'un a yw'r fantolen wedi aros mewn cyflwr iach;

-
- lefel y **cronfeydd** defnyddiadwy sy'n darparu digon o gyflenwad ar gyfer unrhyw lithriant o ran gwariant refeniw, a ph'un a yw balansau ysgolion yn cael eu cynnal a diffygion ariannol mewn unrhyw gyllidebau ysgolion yn cael eu rheoli;
 - gerio – mae **benthyca** tymor hir yn gysylltiedig â gwerth cyfarpar ac offer sy'n eiddo;
 - **hylifedd** – dadansoddiad o p'un a oes digon o asedau ar gael ar hyn o bryd i dalu am ddyledion tymor byr a gofynion cyfalaf gweithio, a ph'un a yw'r sefyllfa hylifedd wedi dirywio o ganlyniad i fabwysiadu'r polisi gerio; a
 - data **gweithlu** megis niferoedd staff, defnydd a chost staff asiantaeth, a pherfformiad absenoldeb salwch.
12. Roedd ein hadroddiad cenedlaethol ym mis Ebrill 2015, 'Cydnherthedd ariannol cynghorau yng Nghymru', wedi'i seilio ar waith maes a gynhaliwyd ym mhob awdurdod lleol yng Nghymru. O'r gwaith hwn, ac o ddeunydd arall sydd ar gael sy'n ymwneud ag agweddau ar reolaeth ariannol, rydym wedi llunio nodweddion allweddol arferion da er mwyn helpu ymarferwyr i ddatblygu eu trefniadau. Mae'r nodweddion hyn ar gael yn [Atodiad 2](#).

Argymhellion/cynigion ar gyfer gwella

Nid oes argymhellion na chynigion ar gyfer gwella, oherwydd mae'r Cyngor yn ymwybodol o'r angen i gryfhau rhai o'i drefniadau ac mae eisoes wedi gwneud hyn mewn sawl maes. Roedd ein hadolygiad lleol o drefniadau rheolaeth ariannol, y lluniwyd adroddiad arnynt ym mis Chwefror 2015, yn cynnwys pedwar cynnig ynglŷn â sut i wella, ac mae'r Cyngor yn parhau i fynd i'r afael â'r rhain, ac yn gwella ei drefniadau.

Adroddiad manwl

Er bod y Cyngor yn wynebu rhai heriau ariannol sylweddol, mae ei drefniadau presennol ar gyfer cyflawni cydnerthedd ariannol yn briodol ac yn parhau i wella

Cynllunio ariannol

Mae'r Cyngor wedi datblygu fframwaith corfforaethol priodol ar gyfer cynllunio ariannol, ond gallai wella'r cysylltiadau rhwng ei Gynllun Corfforaethol a'i Gynllun Ariannol Tymor Canolig

13. Bu gwelliannau sylweddol ym mlynnyddoedd diweddar o ran sut mae'r Cyngor yn rheoli ei waith rheolaeth ariannol ar lefel gorfforaethol ac ar lefel gwasanaethau.
14. Mae gweledigaeth y Cyngor wedi'i fynegi'n glir yn ei Gynllun Corfforaethol 2013-17 a'i Gynllun Trawsnewid 2013-16. Mae fframwaith i gyflawni amcanion y Cyngor ar gyfer gwella, ac mae'r rhain yn gysylltiedig â'r cynlluniau darparu gwasanaethau a chynlluniau ariannol.
15. Caiff Cynllun Ariannol Tymor Canolig y Cyngor ei ddiweddarau'n flynyddol, ac mae'n darparu gwybodaeth helaeth ynglŷn â strategaeth cynllunio ariannol y Cyngor. Er bod gan y Cyngor sawl polisi sy'n cefnogi ei drefniadau cynllunio ariannol, nid yw Cynllun Ariannol Tymor Canolig y Cyngor yn cysylltu'n uniongyrchol â chyflawni ei gynllun corfforaethol a'i nodau, ac nid yw'n cynnwys unrhyw ddangosyddion perfformiad allweddol penodol ychwaith.
16. Mae gofyn i bob un o wasanaethau'r Cyngor gynhyrchu cynllun darparu gwasanaeth blynyddol, yn seiliedig ar ddadansoddiad o'i berfformiad, ei rôl o ran cyfrannu at y Cynllun Corfforaethol, a dadansoddiad o unrhyw risgiau posibl. Fodd bynnag, gall ansawdd cynlluniau darparu gwasanaethau amrywio, ac mae'r Cyngor yn cydnabod bod angen dull mwy cyson i gyfrannu at y broses gynllunio ariannol. I wella cysondeb, mae'r Cyngor wedi mabwysiadu dull newydd, lle bydd yn rhaid i benaethiaid gwasanaethau alinio blaenoriaethau eu gwasanaethau gydag amcanion corfforaethol, a'u gwaith cynllunio darparu gwasanaeth i'r broses o bennu'r gyllideb.
17. Mae gofyn i wasanaethau'r Cyngor gynnal dau adolygiad hunanasesiad blynyddol. Mae'r cyntaf yn canolbwyntio ar eu sefyllfa ariannol, sy'n helpu i lywio'r Cynllun Ariannol Tymor Canolig a'r broses o bennu'r gyllideb. Mae'r ail adolygiad yn canolbwyntio ar berfformiad blynyddol y gwasanaeth, sy'n helpu i lywio'r blaenoriaethau ar gyfer y flwyddyn ganlynol. Caiff pob hunanasesiad adolygu gwasanaeth ei herio gan grŵp priodol o swyddogion ac aelodau, gan gynnwys Arweinydd y Cyngor, ac aelodau perthnasol o'r Cabinet, y Cabinet Cysgodol a'r Pwyllgor Craffu.

-
- 18.** Yn hanesyddol, mae gan y Cyngor hanes gweddol dda o gyflawni ei dargedau cyllidebol. Llwyddodd i danwario gan £1.1 miliwn a £1.2 miliwn yn 2012-13 a 2013-14 yn y drefn honno, ond nid yw gwasanaethau unigol bob amser wedi cyflawni'r arbedion maent wedi cynllunio eu gwneud. Lleihawyd diffygion mewn arbedion er mwyn cyflawni'r canlyniad terfynol ar gyfer y flwyddyn drwy wneud arbedion mewn meysydd eraill y tu hwnt i'r arbedion a nodwyd yn y cynlluniau arbedion. Eto, llwyddodd y Cyngor i danwario ychydig ar ei gyllideb o £0.6 miliwn yn 2014-15, ac mae hyn yn cynrychioli tua 0.5 y cant o'r gyllideb.
 - 19.** Roedd y gyllideb derfynol ar gyfer 2015-16 a gyflwynwyd i'r Cyngor yn cynnwys £4.3 miliwn o arbedion i lenwi'r bwlch yn y gyllideb referniw ar gyfer 2015-16. Gwnaeth yr Adran Gyllid, fel rhan o'r broses o herio gwasanaethau, graffu ar berfformiad hanesyddol gwasanaethau o ran cydymffurfio â'u cyllidebau, gan herio cynlluniau gwario'r rhai oedd â hanes o wario'n llai na'u cyllideb. Tynnwyd cronfeydd ariannol wrth gefn o gyllidebau gwasanaethau unigol, ac fe'u canolwyd i'w defnyddio pe bai angen.
 - 20.** Yn wahanol i flynyddoedd blaenorol, ni fydd gwasanaethau'n cael newid eu cynlluniau arbedion oni bai eu bod yn defnyddio proses ailgyllido ffurfiol. Bydd hyn yn helpu i roi mwy o eglurder ynglŷn â ph'un a yw'r Cyngor yn llwyddiannus o ran cyflawni ei gynlluniau arbedion, yn hytrach na dod o hyd i arbedion mewn meysydd nad oedd wedi eu rhagweld, fel y digwyddodd yn y gorffennol. Lle nad yw cynlluniau arbedion yn eitemau syml unigol, bydd gofyn i reolwyr cyllidebau gydymffurfio ag egwyddorion rheoli prosiectau, er mwyn sicrhau bod arbedion yn cael eu hymgorffori'n fwy cadarn bob blwyddyn.
 - 21.** Er gwaethaf setliad grant heriol gan Lywodraeth Cymru, pennwyd cyllideb gytbwys gan y Cyngor ar gyfer 2015-16 drwy ddod o hyd i £4.3 miliwn o arbedion yn ei wasanaethau, ynghyd â chynnydd o 4.5 y cant yn y dreth gyngor.
 - 22.** Mae cyllideb 2015-16 y Cyngor yn rhoi ystyriaeth briodol a pherthnasol i'r pwysau ariannol y mae'r Cyngor yn eu hwynebu at y dyfodol. Roedd y rhagdybiaethau a wnaed gan y Cyngor o ran nodi diffygion yn gynhwysfawr, yn rhesymol, ac wedi eu hategu gan ddata cadarn.
 - 23.** Mae'r Cyngor yn dal i fod o dan bwysau ariannol sylweddol, ac mae'n ymwybodol y gall llithriant yn erbyn cyllidebau presennol a rhai yn y dyfodol ei roi o dan bwysau i ddod o hyd i arbedion ychwanegol. Mae angen tua £10 miliwn o arbedion ychwanegol ar gyfer cyllidebau 2016-17 a 2017-18, ac mae'r Cyngor yn cyrraedd terfyn yr arbedion y gellir eu cyflawni drwy ddefnyddio proses gynyddol o leihau costau heb effeithio ar ei allu i ddarparu'r gwasanaethau presennol mewn modd effeithiol. Bydd angen gwneud penderfyniadau anodd er mwyn llwyddo i gyflawni'r arbedion sydd eu hangen i aros o fewn cyllidebau blynyddol y dyfodol.

Rheolaeth ariannol

Mae gan y Cyngor mwy o sefydlogrwydd o fewn ei adran gyllid, ac mae ei drefniadau ar gyfer rheolaeth ariannol wedi gwella, gan gynnwys prosesau ar gyfer pennu cyllidebau, ac ymgynghori â gwasanaethau, cynghorwyr a'r cyhoedd

- 24.** Fel y nodwyd gennym yn yr Adroddiad Gwella Blynyddol 2014, roedd proses pennu cyllidebau'r Cyngor wedi newid yn sylweddol ar gyfer ei gyllideb yn 2015-16. Symudwyd i ffwrdd o dargedau arbedion dan arweiniad yr Adran Gyllid, ac at broses fwy cynhwysfawr a oedd yn cynnwys ymgynghori â gwasanaethau, cynghorwyr a'r cyhoedd. Roedd swyddogion ac aelodau at ei gilydd yn gefnogol iawn o'r newidiadau hyn, a'r ffordd roeddent wedi gwella cyd-ddealltwriaeth a chydberchnogaeth yn y broses pennu cyllidebau.
- 25.** Cyflwynwyd rhagor o newidiadau ar gyfer proses pennu cyllidebau 2016-17, o'r enw 'Cyllid Môn 2016-17'. Mae'r newidiadau'n cynnwys herio pob llinell wariant ynglŷn â'i hanghenion a'i hamcangyfrifon, yn seiliedig ar p'un a yw'r gwasanaeth yn statudol neu'n anstatudol. At hynny, caiff gwasanaethau eu herio i ystyried ffyrdd newydd o ddarparu'r hyn a ddarperir. Dechreuodd y broses yn ystod haf 2015, pan ofynnwyd i wasanaethau gyflwyno ceisiadau ffurfiol gydag arbedion effeithlonrwydd, a fyddai, yn eu tro, yn destun heriau gwasanaethau ac asesiadau o'u dichonoldeb gan gyfrifwyr gwasanaethau. Ers hynny, cyflwynwyd y cynigion i weithdai aelodau ac i ymgynghoriadau â'r cyhoedd.
- 26.** Mae'r Cyngor wedi rhoi nifer o bolisiâu ar waith i helpu i reoli ei gyllid, ac maent yn amlinellu manylion y cyfrifoldebau, yr amserlenni a'r canllawiau'n glir. Cyflwynwyd rhai mentrau yn ystod 2014-15, megis gwneud gwasanaethau'n atebol am eu cynlluniau arbedion, a chanoli cronfeydd wrth gefn gwasanaethau unigol er mwyn eu defnyddio pan fo angen, yn dilyn cymeradwyaeth gan yr Adran Gyllid. Mae ail-lansio system cyfeirlyfr cyffredinol y Cyngor, Civica, ar ôl blwyddyn gyntaf anodd o ran gweithredu'r system, wedi bod yn llwyddiannus, ac mae mwy o hyder bellach yn y wybodaeth ariannol sydd ar gael i wasanaethau'r Cyngor.
- 27.** Yn ddiweddar, cymerwyd camau i fynd i'r afael â phroblemau o ran diffyg cysondeb ymhlith gwasanaethau unigol sy'n gweithredu polisi'r Cyngor ynglŷn â chynhyrchu incwm a chodi tâl, sydd ar waith ledled yr awdurdod. Mae'r weithdrefn newydd ar gyfer codi tâl yn sicrhau bod rhestr o holl ffioedd a thaliadau'r Cyngor yn cael ei chynnwys a'i hadolygu fel rhan o'r broses o bennu'r gyllideb. Caiff y rhestr ei rheoli gan yr Adran Gyllid er mwyn sicrhau bod rheolaethau'n cael eu cynnal mewn modd effeithiol a chyson.
- 28.** Mae'r Cyngor yn rheoli ei gronfeydd defnyddiadwy mewn modd darbodus, ac mae'n cymryd camau adeiladol i sicrhau bod cronfeydd a balansau ysgolion yn cael eu cynnal, a bod unrhyw ddyledion ysgolion yn cael eu rheoli. Mae'r polisi cronfeydd yn glir ac yn gynhwysfawr, ac fe'i hadolygwyd ddiwethaf gan y weithrediaeth ym mis Tachwedd 2014.

-
29. Dros y pum mlynedd ddiwethaf, roedd Adran Gyllid y Cyngor dan arweiniad pedwar unigolyn gwahanol, a phenodwyd dau ohonynt i weithio dros dro. Yn hanesyddol, roedd swyddi allweddol yn yr adran wedi cael eu llenwi dros dro neu drwy ddefnyddio asiantaeth, oherwydd trosiant staff uchel ac anawsterau o ran recriwtio. Mae statws staff yr Adran Gyllid fel gweithwyr dros dro wedi cael effaith negyddol ar allu'r Cyngor i ddatblygu arbenigedd rheolaeth ariannol ymhlith rheolwyr ei wasanaethau, ac ar ei allu i gyflawni ei nod o 'ddatblygu ei rai ei hun'.
 30. Fodd bynnag, yn ystod 2015, mae'r Cyngor wedi cymryd camau cadarnhaol i leihau dibyniaeth yr Adran Gyllid ar staff asiantaeth drwy recriwtio Swyddog Adran 151 parhaol, a thrwy ddefnyddio staff asiantaeth i helpu i gynorthwyo a mentora staff cyllid y Cyngor sydd mewn swyddi allweddol. Mae'r Cyngor hefyd wedi recriwtio dau hyfforddai cyllid i ddechrau'r broses o gynyddu gwybodaeth a phrofiad yn yr adran drwy ddefnyddio staff lleol, ac i gynyddu ei gydnerthedd yn wyneb newidiadau i'r staff.
 31. Mae cynlluniau arbedion effeithlonrwydd y Cyngor ar gyfer 2015-16 yn cael eu rheoli mewn modd effeithiol ac mae'n debygol y byddant yn cael eu cyflawni. Cafodd y cynlluniau eu datblygu ar draws yr holl wasanaethau ac adrannau, a phrofwyd eu dichonoldeb drwy herio trwyadl gan adrannau unigol, cyfrifwyr gwasanaethau, rheolwyr cyllid, a'r Swyddog Adran 151. Mae'r cynlluniau'n disgrifio'n glir lle y bydd arbedion yn cael eu gwneud, gan gynnwys rhagdybiaethau realistig ar gyfer rhannau o'r flwyddyn, costau, ac arbedion o ganlyniad i newidiadau trawsffurfio. Bydd y cynlluniau'n cael eu monitro yn ystod 2015-16 gan Banel Canlyniadau'r Pwyllgor Craffu corfforaethol, er mwyn asesu'r cynnydd a wnaed ac unrhyw resymau dros lithiant neu golli targedau.

Llywodraethu ariannol

Mae'r Cyngor wedi cryfhau ei drefniadau llywodraethu drwy ddwyn gwasanaethau i gyfrif am unrhyw amrywiaeth o ran perfformiad ariannol, ac mae'r Pwyllgor Archwilio'n gynyddol effeithiol o ran herio swyddogion i ddarparu diweddariadau rheolaidd ynglŷn â'u cynnydd

32. Mae'r Cyngor wedi gwella ei drefniadau ar gyfer adrodd ac adolygu perfformiad ariannol, ac mae ganddo systemau ar waith i sicrhau atebolrwydd ar gyfer tanberfformiad. Cyflwynir adroddiadau cyllid chwarterol i'r weithrediaeth a'r Pwyllgor Craffu Corfforaethol ynglŷn â pherfformiad cyllidebol y Cyngor.
33. Nod y Cyngor yw mynnu bod gwasanaethau'n fwy atebol am eu cynlluniau arbedion yn 2015-16 nag yr oeddent ym mlynnyddoedd blaenorol. Bydd yn rhaid i wasanaethau lunio adroddiadau ynglŷn â chynnydd yn erbyn eu cynlluniau arbedion i'r tîm cyllid ac i'r tîm o uwch reolwyr, a byddant yn atebol am unrhyw wahaniaethau sylweddol.
34. Mae uwch reolwyr, aelodau o'r weithrediaeth a chynrychiolwyr y Pwyllgor Craffu yn cymryd rhan mewn gwaith herio gwasanaethau'n rheolaidd, gan adolygu perfformiad pob gwasanaeth yn erbyn ei gynlluniau busnes a chynlluniau ariannol a chan sicrhau atebolrwydd penaethiaid gwasanaethau.

-
- 35.** Gwnaethom hefyd nodi bod cynnydd o ran gweithredu rhai argymhellion archwilio mewnol wedi bod yn araf, a bod ôl-groniad o argymhellion a raddiwyd yn risg uchel neu ganolig nad ydynt wedi cael eu gweithredu ers 2012. Mae Pwyllgor Archwilio'r Cyngor yn gynyddol ymwybodol o'r mater hwn, ac yn herio swyddogion yn rheolaidd i roi sylw i argymhellion mewn da bryd, ac i roi diweddariadau rheolaidd ynglŷn â chynnydd.
- 36.** Nid oes gan y Cyngor system i gofnodi bod y staff wedi darllen, deall a chydymffurfio â pholisïau a gweithdrefnau. Cafwyd enghreifftiau o ddiffyg cydymffurfiaeth mewn meysydd pwysig megis caffael corfforaethol a diogelwch gwybodaeth, er bod adroddiadau mewnol ac allanol wedi tynnu sylw at broblemau o ran cydymffurfiaeth ers 2011. Heb gofnodion o gydymffurfiaeth, mae'n anodd dangos bod y polisïau perthnasol wedi cael eu dosbarthu neu eu deall gan y staff. Mae'r Cyngor yn ymwybodol o'r mater hwn, ac yn ystyried opsiynau o ran cyflwyno system electronig i roi diweddariad i'r staff ynglŷn â pholisïau corfforaethol, i gadarnhau eu bod wedi eu deall gweithdrefnau a'u bod yn eu gweithredu, ac i ddarparu cyfleuster e-ddysgu. Mae'r Cyngor hefyd wedi ailstrwythuro ei dîm a'i brosesau caffael er mwyn mynd i'r afael â materion y tynnwyd sylw atynt mewn adroddiadau blaenorol.
- 37.** Roedd gwaith Archwilio Mewnol y Cyngor yn cael ei reoli'n fewnol gan gontractwr allanol tan fis Mawrth 2015, pan ddaeth y contract i ben. Ar ôl hynny, adolygodd y Cyngor nifer o opsiynau, gan gaffael trefniadau gwasanaeth newydd gan gyngor cyfagos. O dan y trefniadau newydd, bydd y tîm Archwilio Mewnol yn parhau i gyflwyno adroddiadau cynnydd i'r Pwyllgor Archwilio, ond bydd hefyd yn hysbysu tîm uwch arweinwyr y Cyngor am unrhyw risgiau lefel uchel posibl y mae angen rhoi sylw iddynt.

Atodiad 1

Perfformiad yn erbyn dangosyddion ariannol allweddol

38. Mae defnyddio dangosyddion ariannol allweddol mewn cynlluniau ariannol tymor canolig yn rhoi mewnwelediad i effeithiolrwydd trefniadau rheoli ariannol a chydnerthedd ariannol, yn enwedig ar gyfer materion pwysig megis hylifedd, gerio, enillion ar fuddsoddiadau, a lefelau benthyca. Fel rhan o'n gwaith cydnerthedd ariannol, rydym wedi casglu data at ei gilydd o ddatganiad o gyfrifon y Cyngor, ac rydym hefyd wedi defnyddio data gan Lywodraeth Cymru.

Perfformiad yn erbyn cyllideb

39. Gwnaethom edrych ar hanes tanwariant neu orwariant yn erbyn cyllidebau referniw a pherfformiad ar alldro gwariant referniw net. Mae hyn yn helpu i gadarnhau cryfder y trefniadau cynllunio ac effeithiolrwydd y trefniadau rheoli arian. Mae hanes da o sicrhau bod gwariant ac arbedion yn unol â'r gyllideb y cytunwyd arno yn arwydd cryf o p'un a fydd modd cyflawni cynlluniau ariannol yn y dyfodol, gan gynnwys arbedion mawr.
40. Bydd cynghorau sy'n parhau i orwario ar eu cyllideb referniw mewn gwasanaethau sy'n seiliedig ar alw, megis gofal cymdeithasol oedolion a phlant, yn debygol o wynebu anawsterau ariannol yn y dyfodol. Mae cynghorau sy'n sicrhau bod eu diffyg cyllidebol net mor isel â phosibl (neu rai sydd ag ychydig o arian dros ben), ac sydd mewn sefyllfa alldro net ffafriol, yn perfformio'n dda. Mae'r dangosyddion canlynol yn ddefnyddiol er mwyn deall perfformiad:

Atodiad 1, Delwedd 1: Net (gwarged)/diffyg ar incwm a gwariant

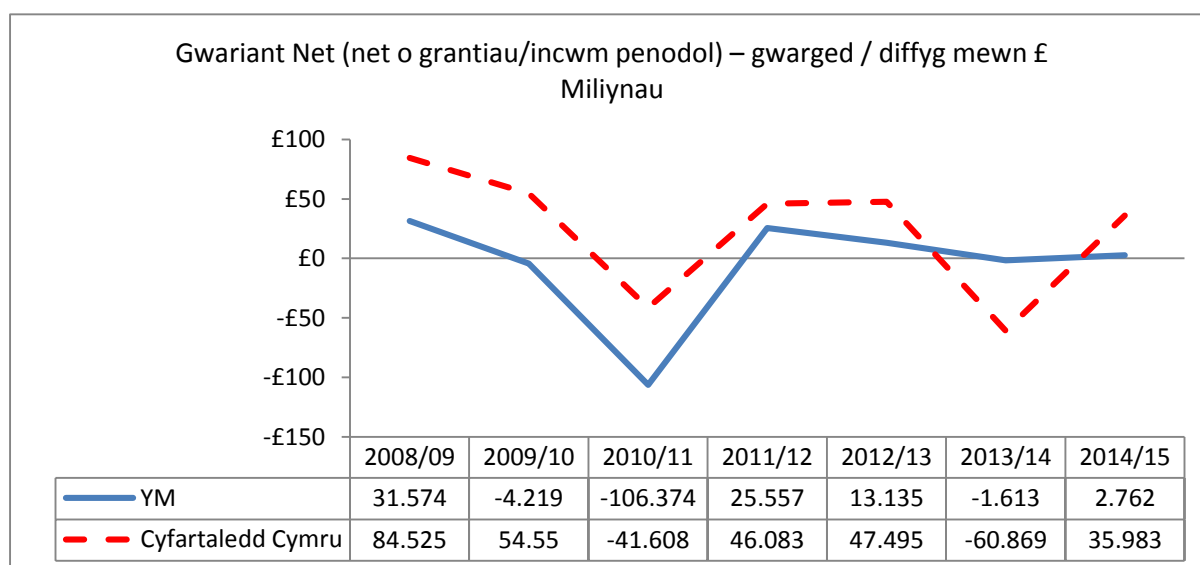

Atodiad 1, Delwedd 2: Gwerth cyfanswm arbedion refeniw

Dangosir tanwariant fel swm negyddol; dangosir gorwariant fel swm positif

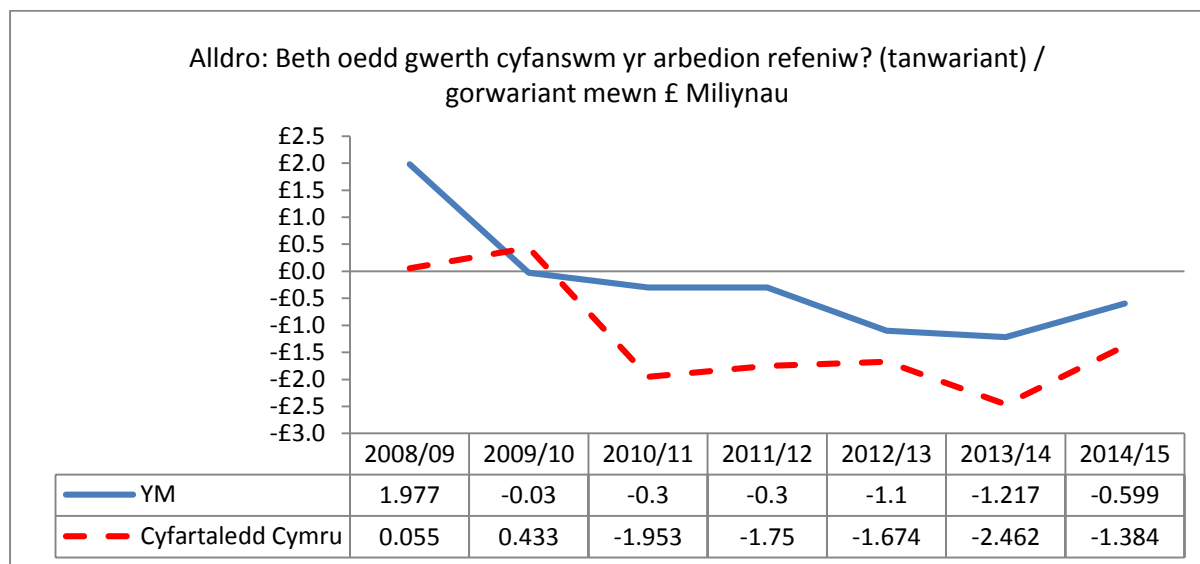

Hylifedd (asedau cyfredol byrdymor wedi eu rhannu gan rhwymedigaethau cyfredol byrdymor)

41. Mae'r dangosydd hwn yn nodi p'un a oes digon o asedau i dalu am rhwymedigaethau tymor byr. Mae'r 'gymhareb gyfredol' o asedau (asedau y gellir eu trosi i arian parod) i rhwymedigaethau (rhwymedigaethau tymor byr y mae angen eu talu'n brydlon) yn dangos hylifedd. Mae hylifedd yn bwysig am ei fod yn dangos pa mor hawdd ydyw i drosi asedau i arian parod mewn cyfnod byr, sy'n rhoi mwy o ryddid ariannol i berchennog yr ased.

Atodiad 1, Delwedd 3: Asedau cyfredol byrdymor mewn £Miliynau

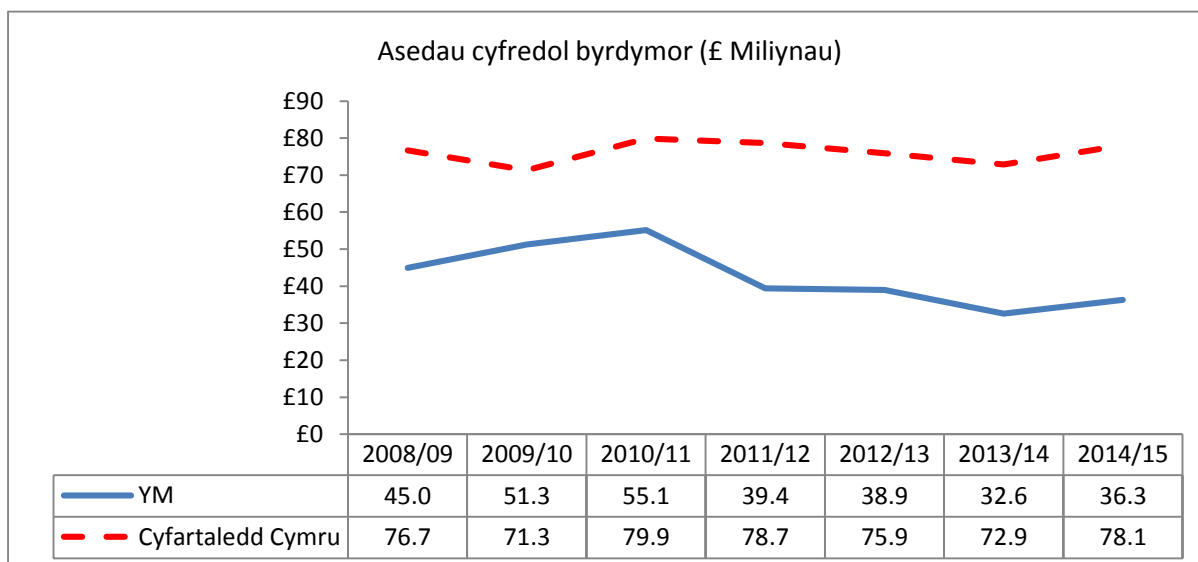

Atodiad 1, Delwedd 4: Rhwymedigaethau cyfredol byrdymor mewn £Miliynau

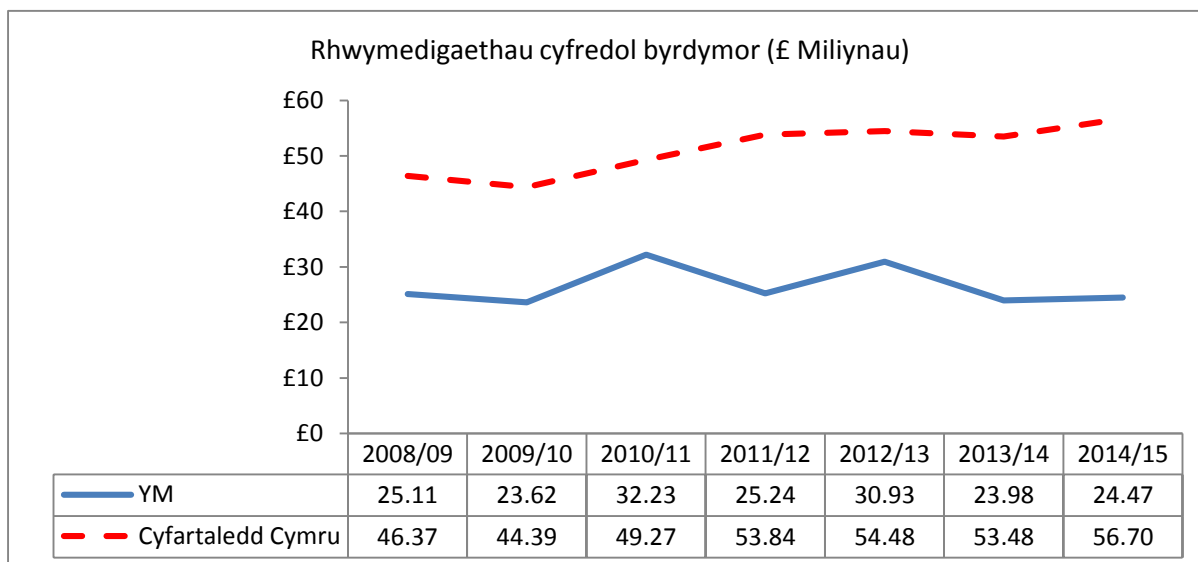

42. Cyfrifir y gymhareb cyfalaf gweithio drwy rannu'r asedau cyfredol tymor byr â'r rhwymedigaethau presennol tymor byr. Mae unrhyw gymhareb o dan 1:1 yn wael iawn, ac yn ddefnyddiol dylai fod yn uwch na 1.5 er mwyn sicrhau bod cyfalaf clustogi ar gyfer anghenion cyfalaf gweithio. Mae cymhareb cyfalaf gweithio sy'n llai na 1:1 yn awgrymu y bydd gan y Cyngor broblemau yn y dyfodol, tra bod cymhareb o tua 1:5 neu'n uwch yn dangos hylifedd tymor byr da.

Atodiad 1, Delwedd 5: Cymhareb cyfalaf gweithio

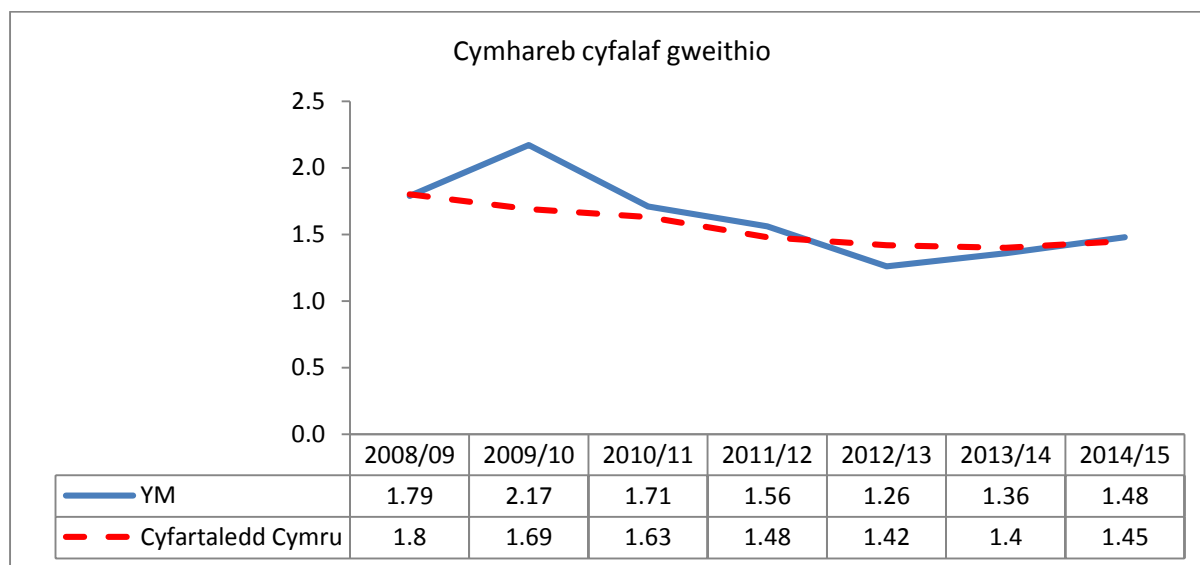

Benthyca

43. Mae'r dangosydd hwn yn edrych ar fenthyca tymor hir (Delwedd 7) fel cyfran o asedau tymor hir (Delwedd 8). Adwaenir hyn fel y 'gymhareb gerio'.
44. Mae cymhareb gerio isel yn dangos bod cyngor yn sefydlog yn ariannol a bod ganddo fwy o ryddid i fenthyca, oherwydd bydd mewn sefyllfa well i dalu'r llog na'r rhai sydd â chymarebau uwch. Mae gerio, felly, yn fodd defnyddiol o fesur iechyd ariannol corfforaethol am ei fod yn galluogi cymhariaeth rhwng cronfeydd y Cyngor a 'dyledion' a fenthycwyd. Yn gyffredinol, dylai gerio fod o gwmpas 25 y cant, oni bai bod hylifedd (a ddangosir yn Nelwedd 5) yn gryf iawn.

Atodiad 1, Delwedd 6: Cymhareb gerio, benthyca hirdymor dros asedau hirdymor

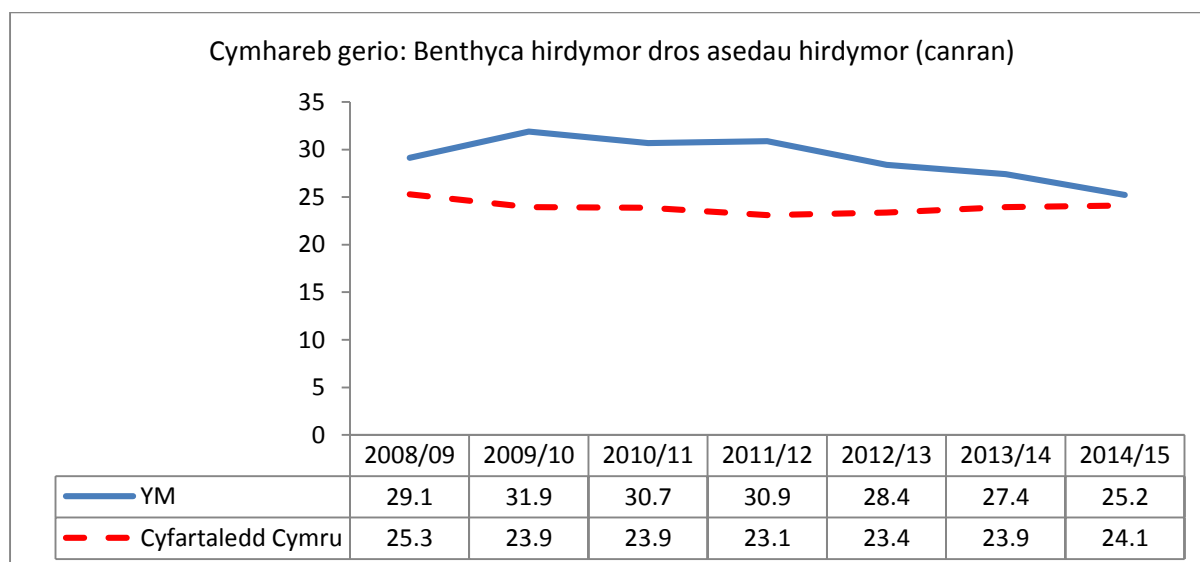

Atodiad 1, Delwedd 7: Benthycu hirdymor mewn £Miliynau

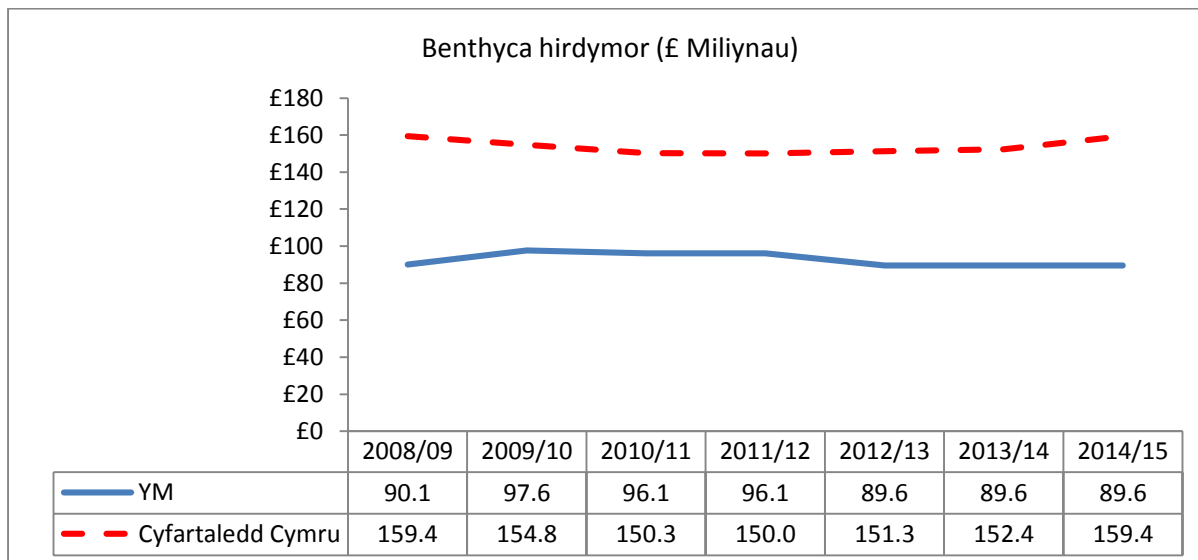

Atodiad 1, Delwedd 8: Asedau anghyfredol hirdymor mewn £Miliynau

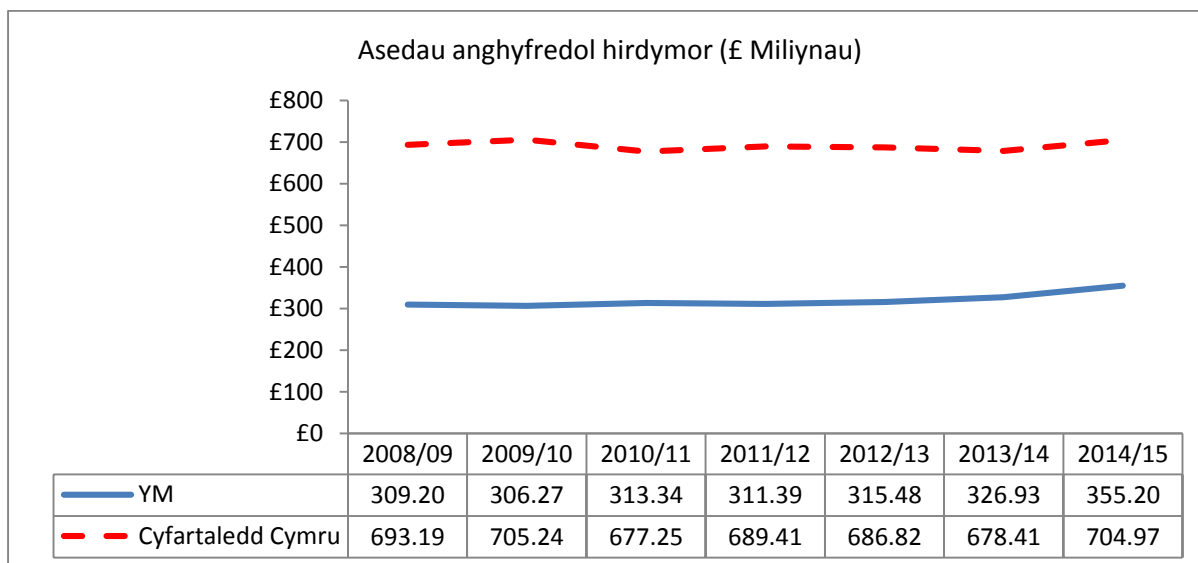

Cronfeydd

Asedau/rhwymedigaethau net

45. Mae'r dangosydd hwn yn archwilio sefyllfa net cyfanswm yr asedau a chyfanswm yr rhwymedigaethau, ac yn sicrhau eu bod yn cyd-fynd â chyfanswm y cronfeydd. Mae rhwymedigaeth net yn arwydd o sefyllfa ariannol wael iawn. Mae cyfanswm asedau net yn cynnwys: asedau tymor byr cyfredol, asedau tymor hir anghyfredol, rhwymedigaethau tymor byr cyfredol, benthyca tymor hir, ac rhwymedigaethau tymor hir anghyfredol eraill.

Atodiad 1, Delwedd 9: Cyfanswm asedau net mewn £Miliynau

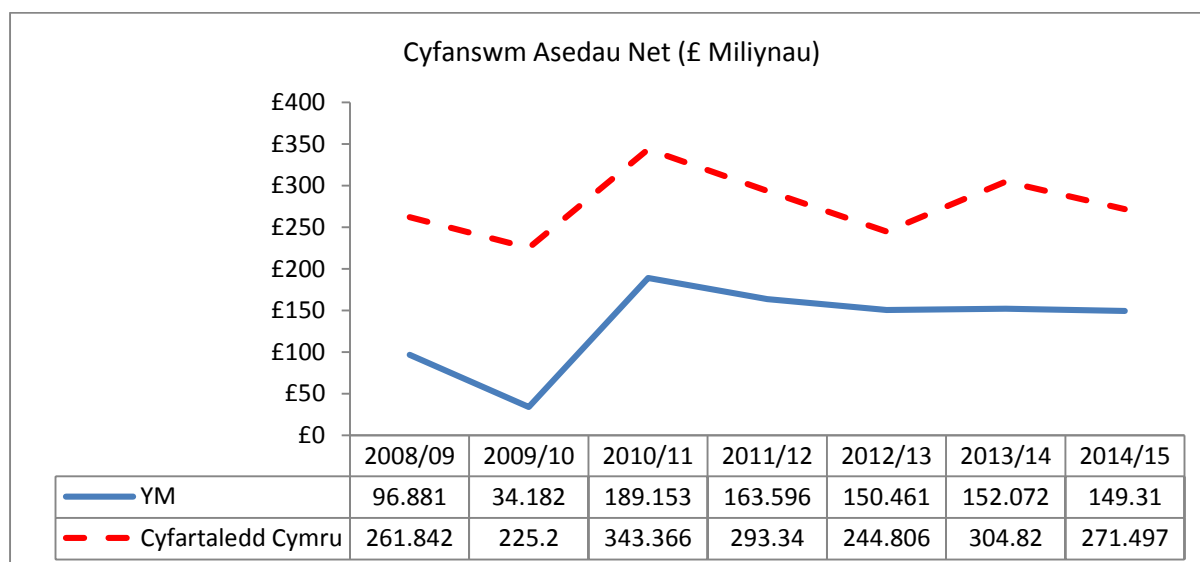

46. Mae cyfanswm cronfeydd yn cynnwys: Cronfa Gyffredinol, cronfeydd a glustnodwyd, balansau ysgolion, cronfeydd defnyddiadwy eraill, a chronfeydd anefnyddadwy.

Atodiad 1, Delwedd 10: Cyfanswm cronfeydd wrth gefn mewn £Miliynau

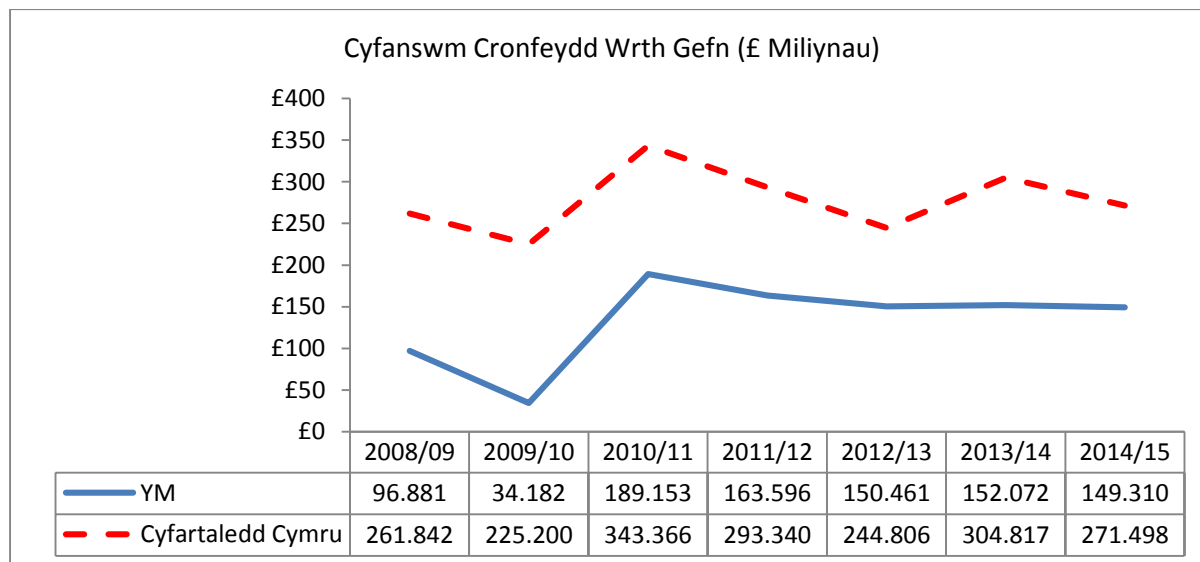

Balansau ysgolion (ysgolion sy'n cael eu rhedeg gan y Cyngor yn unig)

47. Mae'r dangosydd hwn yn archwilio p'un a yw balansau net ysgolion yn cael eu cynnal â diffygion. Mae balansau ysgolion yn ffurfio rhan o gronfeydd defnyddiadwy a glustnodwyd ar y daenlen, ac fe'u tynnwyd o'r nodiadau i'r cyfrifon, sy'n dangos y newidiadau yn ystod y flwyddyn.

Atodiad 1, Delwedd 11: Cronfeydd balansau ysgolion mewn £Miliynau

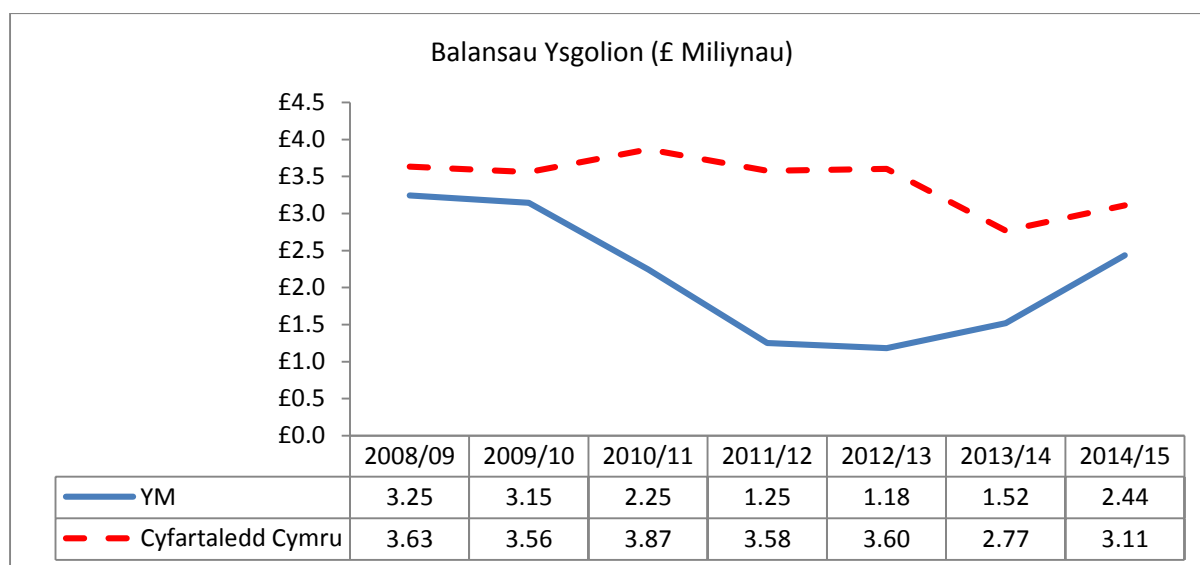

Cronfeydd defnyddiadwy

48. Y dangosydd a ddefnyddir yma yw 'cyfanswm y cronfeydd defnyddiadwy fel canran o wariant referniw crynswth'. Mae hyn yn cynnwys 'Cronfa Gyffredinol' a chronfeydd a glustnodwyd. Mae cyfanswm y cronfeydd defnyddiadwy wedi'i rannu gan gyfanswm gwariant crynswth, ac mae'n rhoi cymhareb sy'n dangos y swm clustogi sydd ar gael ar gyfer gwariant yn y dyfodol. Mae unrhyw beth dros 10 y cant yn ddangosydd da o ran pa mor gryf yw'r gronfa. Fodd bynnag, nid yw hyn yn golygu bod lefelau sy'n llai na hyn yn golygu gwendid ychwaith. Dylai cynghorau ystyried a chytuno ar lefel briodol ar gyfer cronfeydd ar gyfer eu hamgylchiadau eu hunain, yn seiliedig ar argymhelliad gan Swyddog Adran 151.

Atodiad 1, Delwedd 12: Cronfeydd wrth gefn defnyddiadwy dros wariant referniw

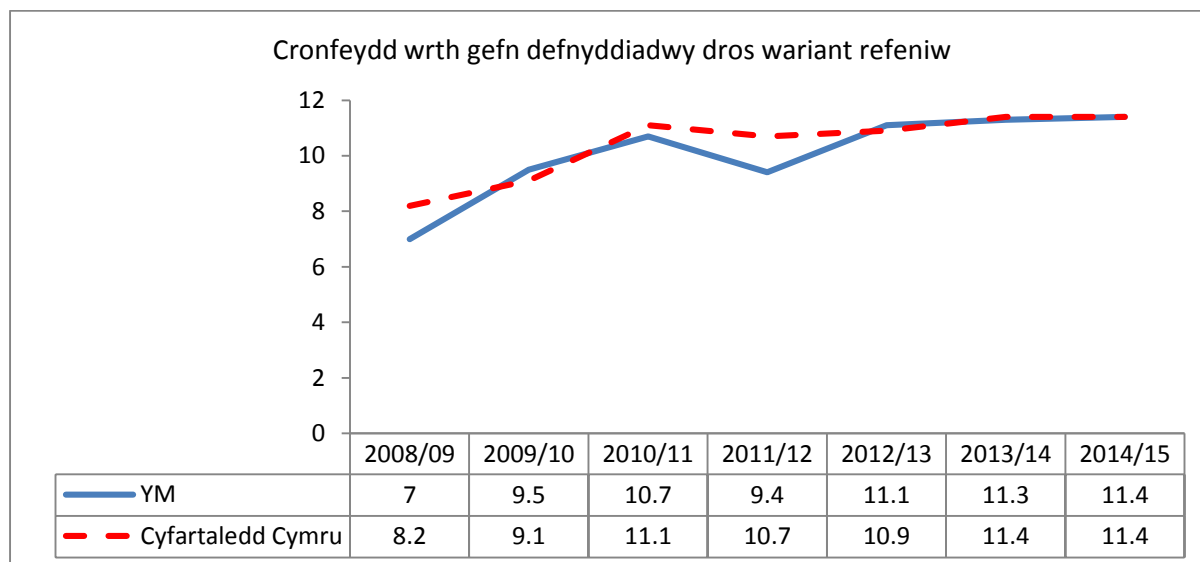

Atodiad 1, Delwedd 13: Cronfeydd wrth gefn defnyddiadwy eraill mewn £Miliynau

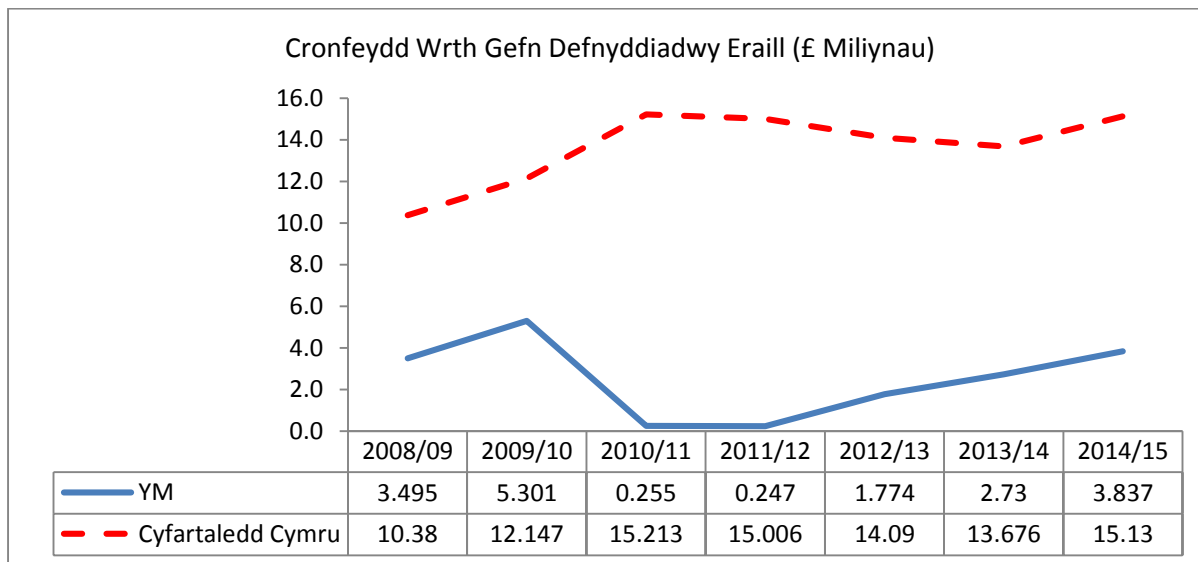

Nodweddion allweddol

Nodweddion allweddol cynllunio ariannol da

Caiff cyllideb yr awdurdod ei phennu yng nghyd-destun strategaeth ariannol tymor hir a chynllun ariannol tymor canolig sy'n ymdrin â chyfnod rhwng tair a phum mlynedd.

Mae'r awdurdod wedi nodi'n glir yr arbedion y mae'n bwriadu eu gwneud dros gyfnod rhwng tair a phum mlynedd. Mae'r cynllun arbedion wedi'i danategu gan wybodaeth fanwl ynglŷn â chostau a chynlluniau ar gyfer arbedion unigol (gan gynnwys arbedion trawsnewid/newid).

Mae gan yr awdurdod hanes da o gydymffurfio â'i gynlluniau arbedion.

Mae'r awdurdod yn rhoi'r sylw sydd ei angen i'w allu i gyflawni ei gyfrifoldebau statudol wrth ystyried ei gynlluniau ariannol ar gyfer y tymor byr, canolig a hir.

Mae gwaith cynllunio ariannol tymor canolig a chyllidebau blynyddol yn adlewyrchu amcanion a blaenoriaethau strategol yr awdurdod ar gyfer y flwyddyn a thros y tymor hwy.

Mae rhagdybiaethau ynglŷn â chwyddiant, lefelau incwm, demograffeg, galw am wasanaethau yn y dyfodol, a chostau darparu gwasanaethau wedi eu modelu, ac maent yn seiliedig ar ragfynegiadau rhesymol.

Mae'r awdurdod yn deall ei ffynonellau incwm a'r risgiau sy'n gysylltiedig â'r rhain, ac mae wedi adolygu ei ymagwedd at ffioedd a thaliadau er mwyn sicrhau ei fod yn cael gwerth am arian.

Mae prosesau cynllunio ariannol a chorfforaethol wedi eu hintegreiddio, maent yn gysylltiedig â threfniadau rheoli risg, ac maent yn ymgorffori gwaith cynllunio strategol ar gyfer adnoddau eraill, gan gynnwys y rhaglen gyfalaf a'r gwaith o gynllunio'r gweithlu.

Mae'r awdurdod yn defnyddio modelau ariannol i asesu'r effeithiau tebygol ar gynlluniau ariannol a'r arbedion sydd eu hangen ar gyfer gwahanol sefyllfaoedd, ac i helpu i sicrhau nad yw datrysiadau tymor byr yn cael eu ffafrio dros gynaliadwyedd yn y tymor hir.

Mae'r awdurdod yn modelu ffactorau allweddol sy'n ysgogi gwariant (er enghraifft, newidiadau yn y boblogaeth a galw am wasanaethau), ffynonellau incwm (er enghraifft, incwm a rhagolygon grantiau gan y llywodraeth), canlyniadau cyfalaf ar referniw, ac anghenion a balansau o ran adnoddau.

Mae'r awdurdod yn gweithredu o fewn lefel o gronfeydd a balansau (gan gynnwys cronfeydd a glustnodwyd a balans y gronfa gyffredinol) sydd wedi ei chymeradwyo gan aelodau, ac sy'n briodol ar gyfer y risgiau strategol, gweithredol ac ariannol sy'n ei wynebu.

Os nad yw'r awdurdod yn cyrraedd ei lefel darged ar gyfer balansau, mae cynlluniau gweithredu ar waith er mwyn cyflawni hyn, gan ystyried unrhyw risgiau cysylltiedig i sefyllfa ariannol y sefydliad a'i allu i gyflawni ei flaenoriaethau.

Nodweddion allweddol rheolaeth ariannol dda

Mae gan yr awdurdod bolisi priodol ac effeithiol ar gyfer rheoli cyllidebau, sy'n amlinellu swyddogaethau, cyfrifoldebau, ac atebolrwydd yn eglur. Mae'r cynllun dirprwyo'n glir, ac mae prosesau wedi eu hamlinellu i reoli achosion o danwario neu orwario yn y gyllideb.

Mae'r gwaith rhagweld a monitro ariannol yn addas i'r diben ac yn seiliedig ar groniadau, gan helpu i sicrhau bod cyswllt clir rhwng y gyllideb, rhagolygon yn ystod y flwyddyn, a'r sefyllfa ar ddiwedd y flwyddyn.

Mae'r awdurdod yn dadansoddi ac yn cyfrifo tueddiadau perthnasol, ac yn ystyried eu heffaith ar yr alldro terfynol rhagamcanol.

Mae'r awdurdod yn cymryd camau amserol i fynd i'r afael ag unrhyw bwysau cyllidebol, er enghraifft, trwy gymryd camau unioni i reoli newidiadau anffafriol neu drwy ailystyried blaenoriaethau corfforaethol.

Mae gan yr awdurdod hanes da yn ddiweddar o weithredu o fewn ei gyllideb, heb unrhyw achosion o orwario sylweddol.

Mae'r awdurdod wedi cytuno ar bolisi clir ynglŷn â defnyddio ei gronfeydd. Mae'n glir bod lefel isaf gyfiawn ar gyfer balans ei 'gronfa gyffredinol'. Mae sail resymegol glir i esbonio'r trosglwyddiad o gronfeydd wrth gefn, neu rhyngddynt. Mae protocolau clir yn esbonio sut a phryd y dylid defnyddio pob cronfa wrth gefn. Mae penderfyniadau ynglŷn â chronfeydd wrth gefn wedi eu tanategu gan asesiad cynhwysfawr o'r risg ac o'r perfformiad presennol.

Mae aelodau wedi cytuno ar y polisi cronfeydd wrth gefn, ac mae'r polisi'n destun mesurau craffu.

Mae gan yr awdurdod bolisi clir ynglŷn â chynhyrchu incwm/codi tâl. Mae cofrestr taliadau ledled ei wasanaethau er mwyn helpu i reoli taliadau'n gyson. Mae gan yr awdurdod ganllawiau corfforaethol ynglŷn â sut y dylai consesiynau gael eu gweithredu. Caiff taliadau eu hadolygu'n rheolaidd a chaiff y polisi ei ddiweddarau.

Mae'r awdurdod yn pennu ac yn monitro targedau heriol ar gyfer casglu categorïau incwm ac ôl-ddyledion perthnasol yn seiliedig ar ba mor hen yw dyledion. Lle nad yw targedau'n cael eu cyrraedd, cymerir camau unioni priodol yn ystod y flwyddyn i gyflawni'r targedau.

Nid yw'r awdurdod yn dileu lefelau sylweddol o ddyledion fel dyledion nad oes modd eu casglu.

Mae'r awdurdod yn monitro ei gymarebau ariannol allweddol, yn eu meincnodi yn erbyn cyrff tebyg, ac yn gweithredu fel y bo'n briodol.

Mae'r datganiad llywodraethiant blynyddol yn rhoi darlun cywir o'r awdurdod.

Nodweddion allweddol llywodraethiant ariannol da

Mae'r tîm arweinyddiaeth yn deall yn glir yr heriau rheolaeth ariannol sylweddol sy'n newid yn gyflym y mae'r sefydliad yn eu hwynebu, ac mae'n cymryd camau gweithredu priodol i sicrhau sefyllfa ariannol sefydlog.

Mae'r prif swyddog ariannol yn aelod allweddol o'r tîm arweinyddiaeth, ac mae'n chwarae rhan weithredol ym mhob penderfyniad busnes, ac yn hyrwyddo ac yn darparu rheolaeth ariannol dda.

Mae'r tîm arweinyddiaeth yn meithrin amgylchedd lle ceir dealltwriaeth dda a heriau rheolaidd o ragdybiaethau a pherfformiad ariannol, a diwylliant o dryloywder ynglŷn â'r sefyllfa ariannol.

Mae'r tîm arweinyddiaeth yn ystyried y sgiliau ariannol sydd eu hangen ar gyfer gwahanol haenau'r rheolwyr a'r staff drwy'r sefydliad, ac mae'n weithredol o ran datblygu llythrennedd ariannol a sgiliau ariannol.

Mae'r tîm arweinyddiaeth yn darparu mesurau craffu a heriau adeiladol ynglŷn â materion ariannol, er mwyn sicrhau bod trefniadau'n parhau i fod yn gadarn ac yn addas i'r diben.

Mae trefniadau rheolaidd a thryloyw ar gyfer cyflwyno adroddiadau i'r aelodau. Mae adroddiadau'n cynnwys manylion gwaith cynllunio gweithredoedd a dadansoddiadau amrywiol.

Mae aelodau'n craffu ac yn herio perfformiad ariannol mewn modd effeithiol, gan fynnu bod swyddogion yn atebol.

Mae gan yr awdurdod bwyllgor archwilio gwrthrychol, deallus ac effeithiol sy'n herio gwahanol rannau o'r awdurdod, ac mae sicrwydd ynglŷn â'r trefniadau ar gyfer rheoli risg, cynnal rheolaeth fewnol effeithiol, a llunio adroddiadau ynglŷn â pherfformiad ariannol a pherfformiad ym meysydd eraill.

Caiff argymhellion archwiliadau mewnol ac allanol eu trin mewn modd effeithiol a phrydlon.

Ymgysylltir â rhanddeiliaid ynglŷn â materion cyllidebol mewn modd effeithiol, gan gynnwys ymgynghoriadau cyhoeddus.

Wales Audit Office
24 Cathedral Road
Cardiff CF11 9LJ

Tel: 029 2032 0500

Fax: 029 2032 0600

Textphone: 029 2032 0660

E-mail: info@audit.wales

Website: www.audit.wales

Swyddfa Archwilio Cymru

24 Heol y Gadeirlan
Caerdydd CF11 9LJ

Ffôn: 029 2032 0500

Ffacs: 029 2032 0600

Ffôn Testun: 029 2032 0660

E-bost: post@archwilio.cymru

Gwefan: www.archwilio.cymru

This page is intentionally left blank

PWYLLGOR:	PWYLLGOR ARCHWILIO A LLYWODRAETHIANT
DYDDIAD:	15 MAWRTH 2016
TEITL YR ADRODDIAD:	ARCHWILIO GRANTIAU
PWRPAS YR ADRODDIAD:	ER GWYBODAETH
ADRODDIAD GAN:	MARC JONES - PENNAETH SWYDDOGAETH (ADNODDAU) / SWYDDOG ADRAN 151
GWEITHREDU:	ER GWYBODAETH

1. RHAGARWEINIAD

- 1.1 Mae'r adroddiad hwn yn nodi manylion y grantiau y mae angen i'r Gwasanaeth Archwilio Mewnol eu hardystio ac y mae gofyn i Archwilwyr Allanol eu hadolygu. Mae'n rhoi manylion am y gwaith y mae gofyn i'r Gwasanaeth Archwilio Mewnol ei wneud fel bod modd i grantiau gael eu hardystio.

2. CEFNDIR

- 2.1 Mae nifer o grantiau yn dod i mewn i'r Awdurdod bob blwyddyn gan nifer o gyrrff cyllido gwahanol. Mae nifer y grantiau hyn y mae gofyn cynnal archwiliad allanol arnynt yn gostwng. Mae'r nifer wedi gostwng o 22 yn 2013/14 i 15 yn 2014/15. Mae'r gostyngiad yn y niferoedd yn adlewyrchu nid yn unig y ffaith fod rhai ffynonellau arian grant wedi dod i ben ond hefyd y ffaith nad oes raid cynnal Archwiliad Allanol ar gymaint o grantiau.
- 2.2 Mae Llywodraeth Cymru (LIC) yn ceisio symleiddio'r broses o archwilio grantiau ac yn rhoi mwy o bwyslais ar y Gwasanaeth Archwilio Mewnol yn ardystio gwariant.

3. RHAGLEN ARCHWILIO GRANTIAU

- 3.1 Yn y mwyafrif o achosion, caiff y grantiau eu cyflwyno i'w harchwilio'n allanol yn ystod y 6 mis yn dilyn diwedd y flwyddyn ariannol. Yna mae'r gwaith archwilio'n cael ei wneud rhwng mis Medi a mis Rhagfyr y flwyddyn honno.
- 3.2 Mae Atodiad 1 yn dangos rhestr o grantiau 2014/15 a gafodd eu cyflwyno i'w harchwilio yn ystod 2015/16.
- 3.3 Mae cwmpas y gwaith archwilio ar draws y grantiau yn debyg iawn. Fel arfer, bydd archwilwyr yn cynnal prawf ar :-
- Sampl o tua 20 o anfonebau i sicrhau bod TAW wedi cael ei drin yn gywir yn y cyfriflyfr a'r hawliad;
 - Yr anfonebau ar gyfer nwyddau / gwasanaethau a ddarparwyd er mwyn sicrhau mai dim ond gwariant cymwys o fewn y cyfnod sydd wedi'i gynnwys yn yr hawliad. Yn achos arian Ewropeaidd rhaid dangos y gwariant o'r cyfrif banc hefyd ar ffurf datganiadau banc;
 - Y tâl a godir yn fewnol er mwyn sicrhau bod yr Awdurdod yn codi'r un gyfradd dâl ar brosiectau a gyllidir gan grant ag a godir ar gynlluniau nad ydynt yn cael eu cyllido â grant;
 - Y Gofrestr Asedau os yw'r grant naill ai wedi creu neu wella ased cyfalaf i sicrhau bod yr addasiad cywir wedi cael ei wneud;
 - Incwm a dderbyniwyd o'r adeg pan wnaed y taliad hyd at y datganiadau banc;

- Trosglwyddiadau cyllidebol a ph'un a oes angen cymeradwyaeth ymlaen llaw gan y corff cyllido, ac os oes, a gafwyd y fath gymeradwyaeth;
 - Tystiolaeth o fonitro gwariant trydydd parti;
 - Tystiolaeth bod Contractau Trydydd Parti / Cytundebau Lefel Gwasanaeth wedi eu sefydlu;
 - Gwirio cyfraddau fesul awr ar gyfer staff, gan edrych ar y taflenni amser a'r costau cyflogres gwirioneddol a gafwyd;
 - Gwirio'r broses gaffael gan sicrhau cydymffurfiaeth â Rheolau Sefydlog yr Awdurdod;
 - Cysoni'r cyfanswm gwariant gyda'r cyfriflyfr;
 - Yr amgylchedd rheoli ar gyfer llunio'r cais a phrofiad y staff dan sylw;
 - Dyblygu gwariant posibl gyda chynlluniau eraill a ariennir gan grant;
 - Unrhyw amodau grant penodol.
- 3.4** Yn hanesyddol, mae archwiliad grant yn cymryd tua wythnos i'w gwblhau ar yr amod bod yr holl wybodaeth wedi cael ei darparu'n brydlon i'r archwiliwr ond gall yr amser a dreulir ar archwiliad amrywio. Bydd hyn yn dibynnu ar gymhlethdod y grant, nifer a math y trafodion dan sylw a safon y papurau gwaith.
- 3.5** Bydd telerau ac amodau'r grant yn y Llythyr Cynnig yn dweud a oes gofyn cynnal archwiliad allanol o'r grant. Fodd bynnag, roedd yna rai newidiadau yn ystod 2015/16 yn dilyn trafodaethau rhwng Swyddfa Archwilio Cymru (SAC) a LIC. Arweiniodd hynny at reidrwydd i archwilio rhai o grantiau 2014/15 yn fewnol yn hytrach nag yn allanol yn ystod blwyddyn archwilio 2015/16. Gwnaed y penderfyniad hwn ar ôl i Gynllun Archwilio Mewnol 2015/16 gael ei gymeradwyo ac, o ganlyniad, fe gafodd y gwaith archwilio ychwanegol ei gategoreiddio fel gwaith nad oedd wedi ei gynllunio yn ystod 2015/16. Mae Cynllun Archwilio Mewnol 2016/17 yn cymryd y gwaith ychwanegol hwn i ystyriaeth ac felly bydd gwaith ardystio grantiau yn cael ei gategoreiddio fel gwaith a gynlluniwyd o hyn ymlaen.
- 3.6** Roedd y grantiau hyn yn cynnwys Llwybrau Dysgu 14-19, y Grant Effeithlonrwydd Ysgolion (GEY) a'r Grant y Gymraeg mewn Addysg – cafodd pob un ohonynt eu harchwilio'n allanol yn y flwyddyn flaenorol. Gwnaed y newidiadau wrth symud drosodd i'r Grant Gwella Addysg (GGA) sydd wedi cyfuno 11 o grantiau addysg i greu un grant cyfun yn 2015/16. Cadarnhawyd y newid i'r Awdurdod ym mis Mehefin gyda'r gwaith i'w gwblhau gan y Gwasanaeth Archwilio Mewnol erbyn mis Rhagfyr.
- 3.7** Roedd Grant Llwybrau Dysgu 4-19 a'r Grant Effeithlonrwydd Ysgolion (GEY) yn grantiau cymhleth lle'r oedd rhaid cael samplau o drafodion o nifer o ysgolion, a oedd yn cynnwys cofnodion taflenni amser. Roedd ansawdd y cofnodion hyn yn amrywio o ysgol i ysgol ac oherwydd hynny, a'r ffaith mai hwn oedd y tro cyntaf i'r grantiau hyn gael eu harchwilio gan y Gwasanaeth Archwilio Mewnol, bu angen mwy o amser i gwblhau'r archwiliadau i'r safon ofynnol.
- 3.8** Mae archwiliad 2015/16 o'r GGA wedi'i gynnwys yn y Cynllun Archwilio i'r dyfodol.
- 3.9** Yn ystod y misoedd nesaf cytunir ar Raglen Archwilio Grantiau 2015/16 gyda'r Archwilwyr Allanol newydd.

Hawliadau hwyr a/ neu hawliadau a ardystiwyd yn amodol
--

Grantiau 2014/15	Dyddiad Cau ar gyfer Archwilio	Cyflawnwyd	Amodol	Archwilio Mewnol neu Allanol yn 2015/16
Rhaglen Datblygu Gweithlu Gofal Cymdeithasol	29.01.16	21.12.15	Na	Allanol
Craidd Cymunedau'n Gyntaf	31.12.15	27.11.15	Na	Allanol
Teuluoedd yn Gyntaf	31.12.15	21.12.15	Na	Allanol
Dechrau'n Deg - Refeniw	31.12.15	21.12.15	Na	Allanol
Dechrau'n Deg - Cyfalaf	31.12.15	21.12.15	Na	Wedi dod i ben
Rheoli Gwastraff Cynaliadwy (Grant Amgylchedd a Datblygu Cynaliadwy yn y dyfodol)	31.12.15	21.12.15	Na	
Cronfa Cludiant Lleol	31.12.15	21.12.15	Na	Allanol
Teithio am Ddim	31.12.15	21.12.15	Na	Allanol
Trethi Annomestig	27.11.15	15.12.15	Na	Allanol
Pensiynau Athrawon	30.11.15	15.12.15	Ia	Allanol
Cymhorthdal y Cyfrif Refeniw Tai	31.12.15	20.01.16	Na	D/B
Cymhorthdal Budd-dal Tai a Budd-dal y Dreth Gyngor	30.11.15	Yn parhau		Allanol
Grant Cydgyfeiriant - Arfordir Ynys Môn - Terfynol 30.06.15	11.08.15	11.08.15	Ia	Wedi dod i ben
Safleoedd ac Adeiladau Strategol – Terfynol 30.06.15	11.08.15	10.08.15	Na	Wedi dod i ben
Grant Cydgyfeiriant – Cronfa Fuddsoddi Leol - Terfynol 30.06.15	11.08.15	18.08.15	Ia	Wedi dod i ben
Grant Amddifadedd Disgyblion	31.12.15	04.09.15	Na	Mewnol
Llwybrau Dysgu 14-19 *	31.12.15	18.11.15	Na	Mewnol
Grant y Gymraeg mewn Addysg*	30.10.15	24.09.15	Na	Mewnol
Grant Effeithiolrwydd Ysgolion*	30.10.15	24.09.15	Na	Mewnol
Bwrdd Gwasanaeth Lleol ESF*	15.05.15	12.05.15	Na	Wedi dod i ben

* Wedi eu cyfuno yn 2015/16 i greu un grant, sef y Grant Gwella Addysg

CYNGOR SIR YNYS MÔN	
ADRODDIAD I:	PWYLLGOR ARCHWILIO A LLYWODRAETHIANT
DYDDIAD:	15 MAWRTH 2016
PWNC:	ADRODDIAD CYNNYDD AR ARCHWILIO MEWNOL 1 EBRILL – 31 RHAGFYR 2015
SWYDDOG ARWEINIOL:	PENNAETH ARCHWILIO MEWNOL – MIKE HALSTEAD
SWYDDOG CYSWLLT:	RHEOLWR ARCHWILIO – SIONED PARRY
<p>Natur a rheswm am adrodd – i gydymffurfio â gofynion Safonau Archwilio Mewnol Sector Cyhoeddus y DU a Safonau DU CIPFA a ddaeth i rym ar 1 Ebrill 2013, lle mae gofyn i'r Pennaeth Archwilio adrodd yn gyfnodol i'r Pwyllgor Archwilio a Llywodraethiant ar berfformiad y Gwasanaeth Archwilio Mewnol mewn perthynas â Chynllun Archwilio 2015/16 ac ystyried mesurau perfformiad Archwilio Mewnol yn chwarterol.</p>	

1. CYFLWYNIAD

- 1.1 Cynhyrchir yr adroddiad hwn i gydymffurfio â Chylch Gorchwyl y Pwyllgor Archwilio a Llywodraethiant, sy'n gofyn i'r Pwyllgor adolygu cynnydd wrth gyflawni'r Cynllun Archwilio Mewnol a'r Strategaeth Archwilio Mewnol trwy dderbyn ac ystyried adroddiadau cynnydd chwarterol.
- 1.2 Mae'r adroddiad yn dadansoddi perfformiad y Gwasanaeth Archwilio Mewnol am y cyfnod 1 Ebrill 2015 hyd at 31 Rhagfyr 2015 a chaiff ei gefnogi gan **Atodiadau A i G** sy'n rhoi manylion am y cynnydd yn erbyn targedau perfformiad ar gyfer 2015/16 a'r gwaith a wnaed gan y Gwasanaeth yn ystod y cyfnod hwn.
- 1.3 Cyflwynwyd Cynllun Strategol diwygiedig am y cyfnod 3 blynedd 2015/16 hyd at 2017/18 i gyfarfod y Pwyllgor Archwilio a Llywodraethiant ar 27 Gorffennaf 2015 ac fe'i cymeradwywyd ganddo. Mae Cynllun Gweithredol 2015/16 sy'n deillio o hynny yn darparu cynllun mwy cytbwys; sy'n galluogi medru archwilio'n ehangach ac archwilio nifer o feysydd nad ydynt wedi bod yn destun adolygiad archwilio yn y blynyddoedd diweddar.

2. ARGYMHELLIAD

- 2.1 Gofynnir i'r Aelodau ystyried a darparu sylwadau ar y sicrwydd a ddarperir i'r Pwyllgor Archwilio a Llywodraethiant yn yr adroddiad hwn yng nghyswllt y prosesau rheolaethau mewnol, rheoli risg a llywodraethu corfforaethol sydd ar waith i gyflawni amcanion yr Awdurdod.

3. GWYBODAETH GEFNDIROL

3.1 Perfformiad Archwilio Mewnol 1/4/15 hyd at 31/12/15

- 3.1.1 Cwblhawyd dadansoddiad o waith a pherfformiad y Gwasanaeth Archwilio Mewnol am y cyfnod 1/4/15 hyd at 31/12/15. Roedd 10 o brosiectau archwilio oedd yn amrywio o ran

cymhlethdod ar gyfer 2014/15 nad oedd wedi'u cyflawni na'u cyflwyno erbyn 31/03/15, sy'n golygu bod gwaith yn mynd rhagddo arnynt fel a ganlyn:

- System Derbynebaw Arian
- Treth Gyngor
- Budd-daliadau Tai
- Rhenti Tai
- Y Brif System Gyfrifo
- NNDR
- Y Gyflogres
- Mân-ddyledion
- Rheoli'r Trysorlys
- Gwirio Stoc DLO

3.1.2 Treuliyd 5.5 diwrnod ar waith oedd yn mynd rhagddo yn ystod 2015/16 hyd at ddiwedd mis Awst, ac fe ddaw'r dyddiau hyn o'r ddarpariaeth oedd yn weddill ar gyfer gwaith o'r fath yn y flwyddyn flaenorol.

3.1.3 Mae atodlen o dargedau perfformiad am y cyfnod a ddaeth i ben ar 31/12/15 ynghlwm yn **Atodiad A**. Dylid nodi bod y dangosydd perfformiad yng nghyswllt archwiliadau a wnaed yn ystod y cyfnod hwn wedi cael ei ostwng oherwydd yr angen i'r Gwasanaeth ganolbwyntio ar gwblhau'r holl waith oedd yn mynd rhagddo yn 2014/15. Mae'r cynnydd hefyd wedi dioddef oherwydd lefel salwch uwch na'r disgwyl o fewn y Tîm Archwilio a'r ffaith y bu swydd wag o fewn y tîm hyd 31 Hydref 2015.

3.2 Gwaith Ychwanegol heb ei Gynllunio

3.2.1 Ni chynhaliwyd unrhyw archwiliad ychwanegol oedd heb ei gynllunio yn ystod y cyfnod 1/11/15 hyd at 31/12/15. Ceir manylion am yr archwiliadau heb eu cynllunio a gynhaliwyd cyn y cyfnod hwn yn **Atodiad B**. Rydym hefyd wedi gwneud gwaith heb ei gynllunio ar ardystio grantiau – archwilio allanol oedd yn gwneud hyn yn flaenorol, ac roedd yn cyfateb i 34 diwrnod o waith.

3.3 Llithriad yn y Cynllun Blynyddol

3.3.1 Mae un archwiliad yn cael ei gategoreiddio fel un sydd wedi llithro hyd at 31 Rhagfyr 2015 sy'n cyfrif am 10 niwrnod o waith – ceir manylion yn **Atodiad C** sydd ynghlwm. Cytunwyd gyda'r rheolwyr y byddai'r archwiliad ar y Gwasanaethau Adeiladu a Rheoli'n cael ei gario drosodd i 2016/17 oherwydd problemau staffio yn yr Adain Rheoli Adeiladu.

3.4.1 Datganiad o Sicrwydd

3.4.1 Mae gofyn i'r Pennaeth Archwilio ddarparu barn i'r Pwyllgor Archwilio a Llywodraethiant ar ba mor ddigonol ac effeithiol yw systemau llywodraethiant a rheoli risg yr Awdurdod ar y cyfan ynghyd â'i amgylchedd rheolaethau mewnol. Mae hyn yn cydymffurfio â gofynion Safonau Archwilio Mewnol Sector Cyhoeddus a Nodyn Cymhwyso Llywodraeth Leol CIPFA. Y farn gyffredinol yw un o'r mesurau sicrwydd a ddefnyddir gan yr Awdurdod wrth baratoi'r Datganiad Llywodraethiant Blynyddol sy'n ofynnol dan y Rheoliadau Cyfrifon ac Archwilio.

3.4.2 Mae'r barnau archwilio ar bob un o'r aseiniadau a wnaed yn ystod y flwyddyn hyd yma wedi cael eu categorio fel a ganlyn:

- Sicrwydd Sylweddol
- Sicrwydd Rhesymol
- Sicrwydd Cyfyngedig
- Sicrwydd Isel lawn

- 3.4.3. I gefnogi'r farn archwilio, mae'r argymhellion a wnaed yn ystod y flwyddyn wedi cael eu categorio fel rhai blaenoriaeth Uchel, Canolig ac Isel, fel y cawsant eu cymeradwyo gan y Pwyllgor Archwilio a Llywodraethiant ar 27 Gorffennaf 2015. Mae diffiniadau o gyfraddau risg yr argymhellion a'r farn archwilio ynghlwm yn **Atodiad D**. Rhoddir ystyriaeth i gysoni cyfraddau risg yr argymhellion gan Archwilio Mewnol gyda Matrics Rheoli Risg yr Awdurdod gan felly gyfnerthu'r broses rheoli risg ymhellach yn yr Awdurdod. Byddwn yn ceisio cymeradwyaeth y Pwyllgor yn hwyrach ymlaen.
- 3.4.4 Mae crynodeb o'r holl asesiadau archwilio a gwblhawyd yn ystod y flwyddyn hyd yma gan gynnwys gwaith sy'n mynd rhagddo o 2014/15 ynghlwm yn **Atodiad E**. Mae'r atodlen yn crynhoi'r farn archwilio a'r argymhellion yng nghyswllt pob un maes a adolygwyd a bydd yn ffurfio'r sail ar gyfer y farn yn y Datganiad Sicrwydd Blynyddol ynglŷn â pha mor ddigonol ac effeithiol yw fframwaith llywodraethu, rheoli risg a rheolaethau mewnol yr Awdurdod ar y cyfan ar gyfer 2015/16. Ers 1 Ebrill 2015, mae 10 adroddiad terfynol wedi cael eu cyflwyno o Gynllun Gweithredol Archwilio Mewnol 2014/15 ac wyth o Gynllun Gweithredol 2015/16.
- 3.4.5 Aseswyd dau o'r archwiliadau cynlluniedig a gwblhawyd yn ystod y chwarter diwethaf fel rhai nad oeddynt yn darparu lefelau cadarnhaol o sicrwydd. Yn ystod y cyfnod rhwng 1 Tachwedd 2015 a 31 Rhagfyr 2015, aseswyd yr archwiliadau mewn perthynas â Thai Fforddiadwy, Troi Tai'n Gartrefi, y Cynllun Benthyciad Pontio ac Ysgol Cemaes fel rhai a oedd yn rhoddi lefel Gyfyngedig o Sicrwydd. Ceir manylion am yr archwiliadau hyn yn **Atodiad E**.

3.5 Dilyn i fyny ar Archwiliadau a Thracio Argymhellion

- 3.5.1 Mae Safonau Archwilio Mewnol y DU yn gofyn i'r Gwasanaeth Archwilio Mewnol ddilyn y cynnydd a wneir gyda chamau gweithredu a gymerir gan reolwyr sy'n codi o'r aseiniadau. Y rheolwyr sy'n gyfrifol am weithredu argymhellion archwilio y cytunwyd arnynt ac nid Archwilio Mewnol. Cyfrifoldeb Archwilio Mewnol yw adrodd ar y statws.
- 3.5.2 Mae'r Broses Dilyn i Fyny a Monitro a amlinellir mewn adroddiad i'r Pwyllgor Archwilio a Llywodraethiant ar 8 Rhagfyr wedi cael ei chyflwyno er mwyn gwella trefniadau monitro ac adrodd ar gynnydd mewn perthynas â gweithredu argymhellion y cytunwyd arnynt. Mae archwiliad dilyn i fyny ynghylch Credydwywr wrthi'n cael ei gynnal ar hyn o bryd.
- 3.5.3 Cyn Rhagfyr 2015, roedd y data'n cael ei gasglu o hunanasesiad gan y gwasanaethau perthnasol yn unig ac nid oedd yn cael ei gadarnhau gan Archwilio Mewnol hyd oni fyddai archwiliad dilynol wedi cael ei gynnal yn yr un maes. Mae **Tabl 1** isod yn crynhoi statws gweithredu'r argymhellion ar 31 Rhagfyr Tachwedd 2015:

Tabl 1 – Statws argymhellion y cytunwyd arnynt ar 31-12-2015				
Statws	Uchel	Canolig	Cyfanswm	%
Cwblhawyd	27	92	119	59
Yn weddill	6	78	84	41
Cyfanswm	33	170	203	100

- 3.5.4 Mae'r argymhellion ar hyn o bryd wedi eu categorio fel rhai uchel, canolig neu isel yn unol â'r risg ganfyddedig fel yr amlinellir yn **Atodiad D**. Nid yw Archwilio Mewnol yn mynd ar ôl yr argymhellion isel yn ffurfiol ac felly nid ydynt wedi eu cynnwys yn y dadansoddiad hwn. Roedd canran y gyfradd weithredu ar 31 Rhagfyr 2015 yn 59% ar gyfer cofnodi a gweithredu argymhellion 'uchel' a 'chanolig'. Gwelwyd gwelliant bychan o 1% o ran gweithredu ers 9 Tachwedd 2015.
- 3.5.5 Mae **Tabl 2** isod yn cynnwys graff sy'n dangos gweithrediad yr argymhellion gan bob Gwasanaeth:

Tabl 2

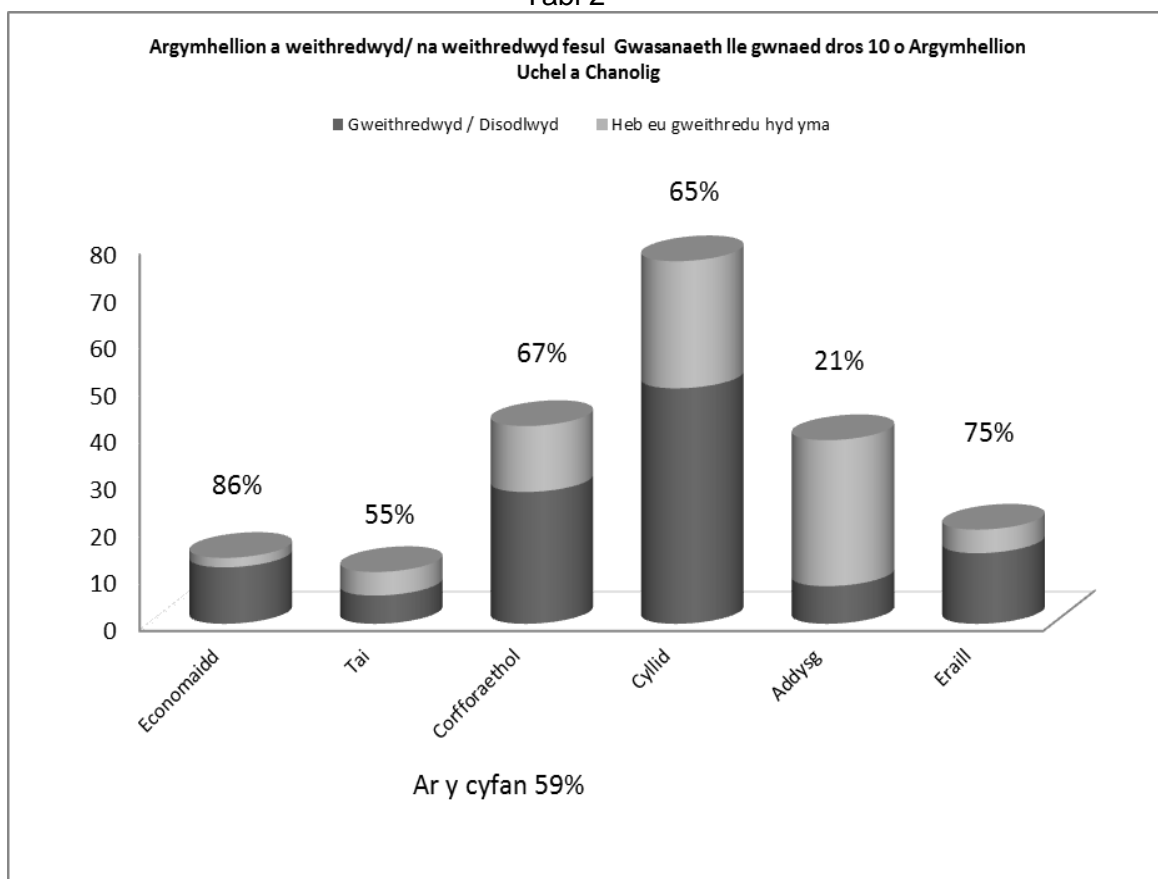

3.5.6 Mae copi o'r holl argymhellion Uchel a Chanolig sy'n parhau i fod angen sylw ynghlwm yn **Atodiad F**.

3.6 Cyfeiriadau

Yn ogystal â'r lefelau sicrwydd y cytunodd y gwasanaethau arnynt ac a ddarparwyd i gynorthwyo rheolwyr gwrrdd ag amcanion yr Awdurdod, mae Archwilio Mewnol hefyd wedi ymgymryd ag ystod o gyfeiriadau/gwasanaethau ymgynghori sy'n cynnwys:

- Cyngor a chanllawiau i reolwyr ar amryw o faterion, gan gynnwys gweithredu'r system, cydymffurfio â pholisïau, rheoliadau a gweithdrefnau a gofynion rheolaethau mewnol.
- Hyfforddiant
- Ymchwiliadau arbennig gan gynnwys gwaith yn gysylltiedig â thwyll.

3.5.2 Cynlluniwyd y bydd 205 o ddyddiau yn cael eu neilltuo ar gyfer cyfeiriadau/ymgyngori yn ystod y flwyddyn ac roedd 140.97 o ddyddiau wedi cael eu treulio ar y gwaith hwn hyd at ddiwedd mis Rhagfyr 2015.

3.5.3 Mae crynodeb o ymchwiliadau arbennig a wnaed gan Archwilio Mewnol yn ystod y cyfnod 1 Ebrill 2015 hyd at 31 Rhagfyr 2015 wedi'i gynnwys yn **Atodiad G** ac mae'n gyfanswm o 50.34 diwrnod.

3.6 Absenoldeb Salwch

3.6.1 Mae'r Gwasanaeth yn rheoli absenoldeb salwch yn unol â Pholisi Absenoldeb Salwch yr Awdurdod. Cafwyd 101 diwrnod o absenoldeb salwch yn ystod y cyfnod a ddaeth i ben ar 31 Rhagfyr 2015 yn erbyn targed blynyddol o 45 diwrnod. Roedd hyn yn bennaf oherwydd

absenoldeb salwch tymor hir 2 swyddog yn y chwarter cyntaf, ac un swyddog yn y trydydd chwarter a oedd yn cyfrif am 86.22 o ddyddiau salwch.

4. **BLAENRAGLEN WAITH ARCHWILIO MEWNOL**

Teitl yr Adolygiad a Drefnwyd	Maes Gwasanaeth	Statws Cyfredol
Partneriaethau - Llywodraethiant a Pherfformiad	Corfforaethol	Drafft wedi'i adolygu
Rheoli Fflyd	Datblygu Cynaliadwy	Drafft wedi'i adolygu
Adnoddau Dynol – Polisiâu ac Arferion ar gyfer Rheoli'r Gweithlu	Trawsnewid	Drafft wedi'i adolygu
Ysgol Talwrn	Dysgu Gydol Oes	Gwaith yn mynd rhagddo
Ysgol Gynradd Bodedern	Dysgu Gydol Oes	Gwaith yn mynd rhagddo
Ysgol Gynradd Amlwch	Dysgu Gydol Oes	Gwaith yn mynd rhagddo
Strategaeth Dai	Cymuned	Gwaith yn mynd rhagddo
NDR a'r Dreth Gyngor	Adnoddau	Gwaith yn mynd rhagddo
Gorchmynion Llys Gofal Plant	Gwasanaethau Plant	Gwaith yn mynd rhagddo
Prif System Gyfrifo	Adnoddau	Gwaith yn mynd rhagddo
Dilyn i Fyny Credydwy	Adnoddau	Gwaith yn mynd rhagddo

5. **CASGLIAD**

- 5.1 Mae dadansoddiad o berfformiad y Gwasanaeth Archwilio Mewnol yn y cyfnod 1 Ebrill 2015 hyd at 31 Rhagfyr 2015 yn dangos bod y lefelau perfformiad fwy neu lai ar darged. Fodd bynnag, bydd gallu'r gwasanaeth i gyflawni Cynllun Gweithredol 2015/16 yn dibynnu ar lefel y galw am adnoddau archwilio yng nghyswllt cyfeiriadau, gwaith heb ei gynllunio cyn diwedd y flwyddyn a lefelau absenoldeb salwch.

Disgrifiad	CSYM Gwirioneddol ar 2013/14	CSYM Gwirioneddol ar 31/3/15	CSYM Targed 2015/16	CSYM Gwirioneddol ar 31/12/15	Cyfartaledd Cymru 2014/15
1. % yr Archwiliadau Cynlluniedig a Gwblhawyd	81%	92%	80%	38.71%	83%
2. Nifer yr Archwiliadau	51	46	60	25	106
3. % Ymatebion 'Bodddhaol' gan Gleientiaid	100%	100%	100%	100%	98%
4. % yr Argymhellion a dderbyniwyd	100%	100%	100%	98%	99%
5. % Gweithredu Argymhellion Lefel Uchel a Chanolig mewn archwiliadau Dilyn-i-fyny	46%	49%	85%	59%	D/B
6. % yr Archwiliadau a gwblhawyd o fewn yr amser a gynlluniwyd	D/B	D/B	90%	79.17%	69%
7. % yr amser y codir amdano'n uniongyrchol yn erbyn y cyfanswm sydd ar gael	D/B	D/B	70%	73.30%	65%
8. Nifer y dyddiadau ar gyfartaledd o'r cyfarfod cau i gyhoeddi'r adroddiad drafft	D/B	D/B	6 diwrnod	10.9 diwrnod	7.6 diwrnod
9. Nifer y dyddiau ar gyfartaledd rhwng yr ymateb i'r adroddiad drafft a chyhoeddi'r adroddiad terfynol	D/B	D/B	2 ddiwrnod	3.3 diwrnod	1.8 diwrnod
10. Y gost wirioneddol fesul diwrnod archwilio y codir amdano'n uniongyrchol	£245	£238	£250	£250	£249
11. Nifer staff Archwilio	5.5	5.6	5.68	5.68	8.2
12. % y staff a adawodd	0	0	0	0	12%

**ARCHWILIO MEWNOL
CYNGOR SIR YNYS MÔN**

**DADANSODDIAD O WAITH YCHWANEGOL NAD OEDD WEDI EI
GYNLLUNIO A WNAED YN YSTOD 1 EBRILL 2015 I 31 RHAGFYR 2015**

	MAES	NATUR Y GWAITH	DYDDIAU ARCHWILIO
1	Bryn Trewan	Gofynnodd y Pwyllgor Archwilio i'r Gwasanaeth Archwilio Mewnol edrych ar y gwaith papur gwreiddiol mewn perthynas â chodi ar 60 eiddo yn Bryn Trewan, Caergeiliog am gostau carthffosiaeth.	2.20
2	Ardystio Grantiau – Y Gronfa Gymdeithasol Ewropeaidd	Ardystiad Terfynol	4.30
3	Grant Amddifadedd Disgyblion LIC	Cafodd Archwilio Mewnol wybod ym mis Medi 2015 bod rhaid cyflwyno'r Dystysgrif Dyraniad Grant Amddifadedd Disgyblion i Awdurdodau ac Adroddiad Archwilio Mewnol i LIC erbyn 31 Hydref 2015.	4.80
4	Grant Cymraeg Mewn Addysg LIC 2014/15	Cafodd Archwilio Mewnol wybod ym mis Awst 2015 bod rhaid cyflwyno Tystysgrif Dyraniad WEG i Awdurdodau ac Adroddiad Archwilio Mewnol i LIC erbyn 31 Hydref 2015.	2.70
5	Grant Llwybrau Dysgu 14-19 LIC 2014/15	Cafodd Archwilio Mewnol wybod ym mis Medi 2015 Awst bod rhaid cyflwyno Tystysgrif Dyraniad Grant Llwybrau Dysgu 14-19 i Awdurdodau ac Adroddiad Archwilio Mewnol i LIC erbyn 31 Hydref 2015.	13.18
6	Grant Effeithiolrwydd Ysgolion LIC 2014/15	Cafodd Archwilio Mewnol wybod ym mis Awst 2015 bod rhaid cyflwyno Tystysgrif Dyraniad SEG i Awdurdodau ac Adroddiad Archwilio Mewnol i LIC erbyn 31 Hydref 2015.	9.05
	CYFANSWM NIFER Y DYDDIAU		36.20

.....

**CYNGOR SIR YNYS MÔN
ARCHWILIO MEWNOL
LLITHRIAD 1-4-15 I 31-12-15**

TASGAU	RHESWM	DYDDIAD	SGÔR RISG
CYNLLUNIO A GWARCHOD Y CYHOEDD Gwasanaethau Rheoli Adeiladu	Cytunwyd gyda'r rheolwyr i gario hwn ymlaen i gynllun blynyddol 2016/17 oherwydd problemau staffio yn yr Adain Rheoli Adeiladu	10	Anhysbys – y maes wedi cael ei archwilio cyn 2012/13.
CYFANSWM Y LLITHRIAD		10	

Ni fydd y meysydd uchod y bwriadwyd eu harchwilio yn ystod 2015/16 yn cael eu harchwilio am y rhesymau a nodwyd. Lle mae hynny'n briodol, bydd yr archwiliadau na chawsant eu cynnal yn ystod 2015/16 yn cael blaenoriaeth yn 2016/17.

ARGYMHELLION ARCHWILIO A'R FARN ARCHWILIO

1. DIFFINIADAU O'R LEFELAU SICRWYDD

Mae diffiniadau newydd o lefelau sicrwydd ar gyfer 2015/16 yn gliriach ac yn fwy cywir yn nodi'r flaenoriaeth y dylid ei rhoddi i'r argymhellion a wnaed. Gweler isod:

LEFEL SICRWYDD	DIFFINIAD
SICRWYDD SYLWEDDOL	Mae'r trefniadau ar gyfer llywodraethiant, rheoli risg a rheolaeth fewnol yn dda. Dim angen i'r rheolwyr gymryd unrhyw gamau gweithredu neu angen iddynt gymryd camau lefel isel yn unig. Dim argymhellion lefel uchel a hyd at 2 o argymhellion blaenoriaeth ganolig yn cael eu gwneud.
SICRWYDD RHESYMOL	Mae'r trefniadau ar gyfer llywodraethiant, rheoli risg ac/neu reolaeth fewnol yn rhesymol. Mae angen i'r rheolwyr gymryd camau lefel ganolig i uchel. Ni wneir unrhyw argymhellion blaenoriaeth lefel uchel.
SICRWYDD CYFYNGEDIG	Mae'r trefniadau ar gyfer llywodraethiant, rheoli risg ac/neu reolaeth fewnol yn gyfyngedig. Mae angen i'r rheolwyr gymryd camau lefel ganolig i isel. Gwneir nifer o argymhellion blaenoriaeth uchel/neu ganolig
SICRWYDD LLEIAF	Mae diffygion sylweddol yn y trefniadau ar gyfer llywodraethiant, rheoli risg a rheolaeth fewnol. Mae angen i'r rheolwyr gymryd camau lefel uchel mewn nifer o feysydd. Gwneir nifer sylweddol o argymhellion blaenoriaeth uchel.

2. Diffiniadau o Flaenoriaethau ar gyfer Argymhellion

Mae diffiniadau o'r blaenoriaethau a ddefnyddiwyd ar gyfer yr argymhellion wedi cael eu llunio er mwyn gwella cysondeb yn y tîm archwilio a helpu'r lefel o ddealltwriaeth gan y sawl sy'n derbyn yr adroddiad. Gweler isod:

BLAENORIAETH ARGYMHELLIAD	YR	DIFFINIAD
UCHEL		Mae angen cymryd camau sylweddol oherwydd absenoldeb neu ddiffyg cydymffurfiaeth gyda phrosesau rheoli sylfaenol sy'n arwain at y potensial na fydd problemau llywodraethiant sylweddol, camymarfer, risg neu gamgymeriad yn cael eu darganfod
CANOLIG		Mae angen cymryd camau pwysig i ddod â'r system reolaeth fewnol i fyny i safon dderbyniol neu i wneud i ffwrdd â lefel annerbyniol o ddiffyg cydymffurfiaeth gyda phroses rheoli gyfredol.
ISEL		Camau a allai wella'r rheolaeth fewnol yn gyffredinol ond nad yw'n hanfodol i'r system reolaeth gyffredinol.

Crynodeb o Argymhellion a Lefelau Sicrwydd 1-4-15 hyd at 31-8-15

ATODIAD E

	Teitl yr Adroddiad	Dyddiad	Gwasanaeth	Cyfanswm Argymhellion yr Archwiliad	Negeseuon Allweddol	Lefel Sicrwydd
Tudalen 81	System Derbynebau Arian WIP 2014/15	Ebrill 15	Adnoddau	4	<p>Cynhaliwyd archwiliad o'r System Derbynebau Arian fel rhan o'r cynllun archwilio mewnol cyfnodol a gymeradwywyd ar gyfer 2014/15.</p> <p>Mae'r drefn derbynebau ar gyfer symiau arian yn digwydd ar hyn o bryd trwy eu rhoi i mewn â llaw i'r system Derbynebau Arian o ddatganiadau banc.</p> <p>Roedd argymhelliad oedd wedi ei gynnwys yn yr adroddiad Derbynebau Arian 2013/14 yn ymwneud â gweithredu system 'auto feeder' datganiadau banc yn 2015/16 i gynorthwyo a sicrhau y gellir cysoni'r symiau yn y banc yn brydlon o ddiwedd y cyfnod. Nid yw'r argymhelliad hwn a'r tri argymhelliad arall yn Adroddiad Terfynol y Derbynnnydd Arian 2013/14 wedi cael eu gweithredu.</p> <p>Barn: Gan roi ystyriaeth i'r materion a nodwyd, gellir rhoi sicrwydd sylweddol i'r Cyngor bod y rheolaethau y mae'r sefydliad yn dibynnu arnynt i reoli'r risg hon wedi'u dylunio'n addas a'u gweithredu'n gyson.</p>	Sylweddol
	Dyledwyr WIP 2014/15	Ebrill 15	Adnoddau	22	<p>Cynhaliwyd archwiliad o Fân Dyledwyr fel rhan o'r cynllun archwilio mewnol cyfnodol a gymeradwywyd ar gyfer 2014/15.</p> <p>Yn 2013/14 roedd nifer yr anfonebau a godwyd yn 20,287 ac roeddent yn werth £16.3m. Roedd gwerth yr anfonebau a ganslwyd ynghyd â nodiadau credyd a godwyd yn ystod y cyfnod yn £462k. Yn ôl Adroddiad Crynodeb ar Hen Dyledion</p>	Cyfngedig

	Teitl yr Adroddiad	Dyddiad	Gwasanaeth	Cyfanswm Argymhellion yr Archwiliad	Negeseuon Allweddol	Lefel Sicrwydd
					<p>dyddiedig 14 Ionawr 2015 roedd cyfanswm y mân ddyledion oedd dal yn weddill yn £3,192,488.54.</p> <p>Cyflwynodd y Cyngor system ariannol newydd CIVICA ym mis Ebrill 2013 sy'n cynnwys y modiwl Mân Ddyledwyr a ddefnyddir fel prif gofnod y Cyngor o ddyledwyr.</p> <p>Roedd yr adolygiad Mân Ddyledwyr ar gyfer 2013/14 yn cynnwys chwe argymhelliad yn y categori Canolig ac un ar ddeg argymhelliad yn y categori Isel. Roedd archwiliad 2014/15 yn dangos nad yw'r chwe argymhelliad categori Canolig wedi cael eu gweithredu. Mae'r rhain yn ymwneud ag adennill dyledion sy'n weddill mewn modd prydlon ac effeithiol, adolygu hen anfonebau yn rheolaidd, adolygu'n rheolaidd ddyledion sydd wedi'u dileu, dyledion sydd wedi'u gohirio, cysoni'r lejer ariannol gyda'r system Mân Ddyledwyr a chyfrifoldebau sy'n ymwneud ag enwebu swyddogion i roi anfonebau a manylion dyledwr i mewn i'r system a'u hawdurdodi.</p> <p>Mae dau o'r argymhellion categori Isel wedi cael eu gweithredu. Mae'r naw argymhelliad categori Isel sy'n weddill yn cael eu hailadrodd. Mae'r rhain yn ymwneud ag adolygu hawliau mynediad i'r system, dogfennaeth gefnogol ar gyfer anfonebau dyledwyr, adolygu ffioedd a thaliadau, dyblygu manylion dyledwyr, dyledion wedi'u canslo, debyd codau cost pan fo'n amlwg na fydd modd adfer dyledion, adroddiadau dangosyddion perfformiad dyledwyr ac adrodd ar berfformiad mewn perthynas â thargedau.</p> <p>Barn: Gan roi ystyriaeth i'r materion a nodwyd, er y gellir rhoi peth sicrwydd i'r Cyngor bod y rheolaethau y mae'r sefydliad yn dibynnu arnynt i reoli'r risg hon wedi eu dylunio'n addas ac yn cael eu gweithredu'n gyson, mae angen gweithredu i sicrhau</p>	

	Teitl yr Adroddiad	Dyddiad	Gwasanaeth	Cyfanswm Argymhellion yr Archwiliad	Negeseuon Allweddol	Lefel Sicrwydd
					bod y maes hwn yn cael ei reoli.	
3	Y Dreth Gyngor WIP 2014/15	Ebrill 2015	Adnoddau	8	<p>Cynhaliwyd archwiliad ar y Dreth Gyngor fel rhan o'r cynllun archwilio mewnol cyfnodol a gymeradwywyd ar gyfer 2014/15. Caiff y Dreth Gyngor ei gweinyddu gan y Gwasanaeth Refeniw a Budd-daliadau. Roedd 34,553 o eiddo (ac eithrio eiddo nad ydynt mewn band) ym mis Mawrth 2013.</p> <p>Roedd cyfanswm y debyd a gasglwyd ar gyfer y Dreth Gyngor yn 2013/14 (net ar ôl eithriadau, gollyngiadau a budd-daliadau'r dreth gyngor) yn £30.8m a llwyddwyd i gasglu 97.1% o'r cyfanswm hwn o fewn y flwyddyn.</p> <p>Roedd yr adroddiad Treth Gyngor ar gyfer 2013/14 yn cynnwys un argymhelliad categori Canolig a chwe argymhelliad categori Isel. Roedd archwiliad 2014/15 wedi canfod bod yr argymhellion Canolig sy'n ymwneud â chysoni gyda'r Cofnod Postio heb gael eu gweithredu.</p> <p>Aseswyd bod pedwar o argymhellion Isel heb eu gweithredu a gwelwyd bod un argymhelliad Isel wedi cael ei weithredu'n rhannol. Mae'r argymhellion yn ymwneud â disgownt i bobl sengl, gweithdrefnau adennill dyledion, cyfrifon sy'n disgwyl am statws 'dyled wedi'i dileu', adolygu cyfrifon lle mae dyledion wedi'u gohirio, ac ymweliadau ag eiddo gwag.</p> <p>Barn: Gan roi ystyriaeth i'r materion a nodwyd, gellir rhoi sicrwydd rhesymol i'r Cyngor bod y rheolaethau y mae'r sefydliad yn dibynnu arnynt i reoli'r risgiau hyn wedi eu dylunio'n addas, yn cael eu gweithredu'n gyson, ac yn effeithiol.</p> <p>Fodd bynnag, rydym wedi adnabod materion sy'n cynyddu'r</p>	Rhesymol

	Teitl yr Adroddiad	Dyddiad	Gwasanaeth	Cyfanswm Argymhellion yr Archwiliad	Negeseuon Allweddol	Lefel Sicrwydd
					tebygolrwydd y bydd y risgiau'n dod yn rhai gwirioneddol os na fyddant yn derbyn sylw.	
4	NNDR WIP 2014/15	Ebrill 2015	Adnoddau	8	<p>Cynhaliwyd archwiliad NNDR fel rhan o'r cynllun archwilio mewnol cyfnodol a gymeradwywyd ar gyfer 2014/15.</p> <p>Roedd cyfanswm yr eiddo (ac eithrio eiddo nad ydynt mewn band) ar 31 Mawrth 2014 yn 2,707.</p> <p>Roedd cyfanswm y debyd a gasglwyd ar gyfer NNDR yn 2013/14 (net ar ôl ad-daliadau) yn £13.6m a llwyddwyd i gasglu 97.9% o'r cyfanswm hwn o fewn y flwyddyn. Adroddwyd bod cyfartaledd y gyfradd casglu trethi ar gyfer yr holl Awdurdodau Unedol yng Nghymru yn 97.1%.</p> <p>Roedd yr adroddiad NNDR ar gyfer 2013/14 yn cynnwys dau argymhelliad categori Canolig ac wyth argymhelliad categori Isel. Mae ein gwaith dilynol yn 2014/15 wedi canfod nad yw'r argymhellion Canolig sy'n ymwneud â chysoni cyfanswm gwerth biliau gyda nifer yr etifeddiannau y gellir eu trethu a chlirio dyledion sydd wedi'u dileu ac sydd wedi bod ar y system am fwy na deuddeg mis, wedi cael eu gweithredu.</p> <p>Gweithredwyd un argymhelliad categori Isel ac mae dau wedi cael eu disodli. Aseswyd nad yw'r pum argymhelliad categori Isel sy'n weddill wedi cael eu gweithredu. Mae'r argymhellion hyn yn ymwneud â phrosesu dyledion i'w dileu ar y system yn brydlon, cynnal ymweliadau ag eiddo sydd wedi'u heithrio, defnyddio gweithdrefnau adfer mewn modd cyson, cyfeirio dyledion yn brydlon at Asiantau Gorfodi ac adolygu cyfrifon lle mae dyledion wedi'u gohirio.</p> <p>Barn: Gan roi ystyriaeth i'r materion a nodwyd, gellir rhoi sicrwydd</p>	Rhesymol

	Teitl yr Adroddiad	Dyddiad	Gwasanaeth	Cyfanswm Argymhellion yr Archwiliad	Negeseuon Allweddol	Lefel Sicrwydd
					<p>rhesymol i'r Cyngor bod y rheolaethau y mae'r sefydliad yn dibynnu arnynt i reoli'r risgiau hyn wedi eu dylunio'n addas, yn cael eu gweithredu'n gyson, ac yn effeithiol.</p> <p>Fodd bynnag, rydym wedi adnabod materion sy'n cynyddu'r tebygolrwydd y bydd y risgiau'n dod yn rhai gwirioneddol os na fyddant yn derbyn sylw.</p>	
5	Budd-daliadau Tai WIP 2014/15	Ebrill 2015	Adnoddau	11	<p>Cynhaliwyd archwiliad o'r Rheolaethau Allweddol – Budd-daliadau Tai fel rhan o'r cynllun archwilio mewnol cyfnodol a gymeradwywyd ar gyfer 2014/15. Roedd cyfanswm y Budd-daliadau Tai a dalwyd yn 2014/15 am y cyfnod 01/04/2014 hyd at 11/02/2015 yng nghyswllt tenantiaid preifat oddeutu £8.5 miliwn ac ar gyfer tenantiaid yr ALI yn £7m. Roedd y cyfanswm a ddyfarnwyd dan y cynllun Gostyngiadau'r Dreth Gyngor oddeutu £5m.</p> <p>Roedd y llwyth achosion a gofnodwyd hyd at Ionawr 2015 ar gyfer Hawliadau Budd-dal Tai yn 49,230 ac roedd yn 65,638 ar gyfer Hawliadau Gostyngiad y Dreth Gyngor.</p> <p>Mae'r Gwasanaeth Budd-daliadau o fewn ei darged o ran yr amser a gymerir i brosesu newid mewn amgylchiadau, ar ôl derbyn yr holl wybodaeth sydd ei hangen i wneud penderfyniad o fewn 14 diwrnod o hawliad newydd ac o ran gwiriadau cywirdeb a wnaed yn y cyfnod. Fodd bynnag, nid yw'r Gwasanaeth wedi cyrraedd targedau a osodwyd mewn perthynas â phrosesu ceisiadau newydd ac adnabod achosion lle mae'r budd-dal sy'n ddyledus wedi cael ei gyfrifo'n anghywir.</p> <p>Y maes mwyaf arwyddocaol lle mae'r Gwasanaeth wedi bod yn aneffeithiol yn y cyfnod hwn yw adennil gordaliadau budd-dal</p>	Rhesymol

	Teitl yr Adroddiad	Dyddiad	Gwasanaeth	Cyfanswm Argymhellion yr Archwiliad	Negeseuon Allweddol	Lefel Sicrwydd
					<p>sydd wedi cynyddu yn ystod y cyfnod.</p> <p>Roedd yr adroddiad Archwilio Mewnol ar Fudd-daliadau Tai 2013/14 yn cynnwys 5 argymhelliad categori Canolig a 6 argymhelliad categori Isel. Fe wnaeth gwaith dilynol yn 2014/15 gafod, ar adeg yr adolygiad, fod 4 o argymhellion blaenoriaeth Ganolig a 5 o argymhellion blaenoriaeth Isel wedi cael eu gweithredu.</p> <p>Mae'r 2 argymhelliad a aseswyd fel rhai sydd heb eu gweithredu yn ymwneud â chysoni a dileu dyledion nad oes modd eu hadennill a gwahanu dyletswyddau rhwng rolau dyrannu ac adfer.</p> <p>Barn: Gan roi ystyriaeth i'r materion a nodwyd, gellir rhoi sicrwydd sylweddol i'r Cyngor bod y rheolaethau y mae'r sefydliad yn dibynnu arnynt i reoli'r risg hon wedi eu dylunio'n addas, yn cael eu gweithredu'n gyson, ac yn effeithiol.</p>	
6	Rhenti Tai WIP 2014/15	Ebrill 2015	Adnoddau	4	<p>Cynhaliwyd archwiliad o Renti Tai fel rhan o'r cynllun archwilio mewnol cyfnodol a gymeradwywyd ar gyfer 2014/15. Ar adeg adrodd roedd Gwasanaeth Tai'r Cyngor yn rheoli 3798 o anheddau, 767 o fodurdai a 12 o eiddo ar les ar draws y Sir. Adroddwyd fod yr incwm rhent a amcangyfrifwyd ar gyfer 2014/15 yn £13.8M.</p> <p>Barn: Gan roi ystyriaeth i'r materion a nodwyd, gellir rhoi sicrwydd sylweddol i'r Cyngor bod y rheolaethau y mae'r sefydliad yn dibynnu arnynt i reoli'r risg hon wedi eu dylunio'n addas, yn cael eu gweithredu'n gyson, ac yn effeithiol.</p>	Sylweddol
7	Gwiriad Stoc DLO	Mai 2015	Tai	D/B	Cynhaliwyd gwiriad stoc flynyddol gan Wasanaeth Archwilio	Sylweddol

	Teitl yr Adroddiad	Dyddiad	Gwasanaeth	Cyfanswm Argymhellion yr Archwiliad	Negeseuon Allweddol	Lefel Sicrwydd
	WIP 2014/15				<p>Mewnol yr Awdurdod yn y Depo BMU ar 28 Mawrth 2015. Nodwyd fod cyfanswm gwerth y stoc wrth gau'r cyfrifon ym mis Ebrill 2015 yn £157,493.13.</p> <p>Barn: Mae'r cofnodion stoc a gedwir yn y depo yn ddigon cywir ac yn darparu cofnod dibynadwy o'r lefelau stoc ar ddiwedd y flwyddyn.</p>	
Tudalen 87	Rheolaeth Trysorlys WIP 2014/15	Mai 2015	Adnoddau	2	<p>Cynhaliwyd archwiliad o Reolaeth Trysorlys fel rhan o'r cynllun archwilio mewnol cyfnodol a gymeradwywyd yn 2014/15. Mae'r swyddogaeth Rheolaeth Trysorlys yn gweithredu oddi mewn i'r Strategaeth Rheoli Trysorlys a gymeradwywyd a'r Strategaeth Fuddsoddi Flynyddol sy'n cael ei chymeradwyo gan y Cyngor llawn bob blwyddyn. Adroddwyd ar y sefyllfa bresennol o ran Rheoli Trysorlys (ar gyfer chwarter 3) i'r Pwyllgor Archwilio ym mis Chwefror 2015.</p> <p>O ganlyniad i'r adolygiad Rheolaeth Trysorlys yn 2013/14 rhoddwyd barn archwilio Gwyrdd a gwnaed tri o argymhellion categori canolig. Mae gwaith dilynol a wnaed fel rhan o'r adolygiad eleni wedi canfod nad yw argymhellion blaenorol wedi cael eu gweithredu'n llawn eto. Mae'r argymhellion blaenorol yn ymwneud â:</p> <ul style="list-style-type: none"> Hawliau mynediad o fewn system net HSBC a dileu unrhyw ddefnyddwyr nad oes arnynt angen mynediad mwyach; Sicrhau bod dau lofnodwr awdurdodedig (gwahanu dyletswyddau) yna rwydo er mwyn trosglwyddo arian o fewn yr Awdurdod; I gynnal trywydd archwilio ac i ddarparu sicrwydd ynghylch gwahanu dyletswyddau dylai llofnodion ar gyfer gwirio 	Sylweddol

	Teitl yr Adroddiad	Dyddiad	Gwasanaeth	Cyfanswm Argymhellion yr Archwiliad	Negeseuon Allweddol	Lefel Sicrwydd
					<p>tystiolaeth neu ar gyfer awdurdodi neu gymeradwyo taliadau fod yn enw'r sawl sy'n cymryd y cam perthnasol ac ni ddylid eu harwyddo ar ran swyddog sy'n absennol. Dylid cofnodi prosesau a gweithdrefnau Rheoli Trysorlys yn llawn ac yn eglur a rhoi'r dyddiad arnynt er mwyn nodi pwy fedr gymeradwyo'r dogfennau sydd raid wrthynt a gwahanu dyletswyddau.</p> <p>Barn: O ystyried y materion a nodwyd, gellir rhoi sicrwydd reesymol i'r Cyngor fod y rheolaethau y mae'r sefydliad yn dibynnu arnynt i reoli'r risg hon wedi eu dylunio'n addas, eu gweithredu'n gyson a'u bod yn effeithiol.</p>	
	Rheolaethau Allweddol y Gyflogres WIP 2014/15	Mai 2015	Adnoddau	6	<p>Cynhaliwyd archwiliad o'r system Gyflogres – Rheolaethau Allweddol fel rhan o'r cynllun archwilio mewnol cyfnodol a gymeradwywyd ar gyfer 2014/15.</p> <p>Y system Gyflogau a ddefnyddir ar hyn o bryd yw Resourcelink a ddarperir gan Northgate ac mae'n system integredig ar gyfer Adnoddau Dynol a'r Gyflogres.</p> <p>Roedd 3,850 o gofnodion cyflogres byw ar ddiwedd mis Mawrth 2015 a 2,333 o gofnodion taledig yn y mis. Proseswyd 415 o ddechreuwr newydd a 444 o adawyr ar y system Gyflogres yn ystod blwyddyn ariannol 2014/15.</p> <p>Roedd y casgliadau allweddol o'r adolygiad yn dwyn sylw at ddiffyg gweithdrefnau ffurfiol ysgrifenedig a materion mewn perthynas â chadw cofnodion cyflogres yn ddiogel. Nid yw rheolaethau mynediad yn gorfodi gwahanu dyletswyddau rhwng swyddogaethau AD a swyddogaethau cyflogres. Mae'r diffyg rheolaethau gwahanu dyletswyddau wedi ei amlygu eisioes mewn</p>	Rhesymol

	Teitl yr Adroddiad	Dyddiad	Gwasanaeth	Cyfanswm Argymhellion yr Archwiliad	Negeseuon Allweddol	Lefel Sicrwydd
					<p>adroddiad a wnaed yn flaenorol ar y system gyflogres ac mewn adolygiad ar wahân o drefniadau Gwahanu Dyletswyddau a Mynediad Rhesymegol.</p> <p>Barn: O ystyried y materion a nodwyd, gellir rhoi sicrwydd rhesymol i'r Cyngor fod y rheolaethau y mae'r sefydliad yn dibynnu arnynt i reoli'r risgiau hyn wedi eu dylunio'n addas, eu gweithredu'n gyson a'u bod yn effeithiol.</p> <p>Fodd bynnag, nodwyd rhai materion a fyddai'n cynyddu'r tebygolrwydd y bydd risgiau'n digwydd.</p>	
10	Y Brif System Gyfrifo WIP 2014/15	Mehefin 2015	Adnoddau	6	<p>Cynhaliwyd archwiliad o Brif System Gyfrifo'r Cyngor – CIVICA fel rhan o gynllun archwilio mewnol a gymeradwywyd ar gyfer 2014/15.</p> <p>Ar adeg cynnal yr archwiliad roedd y tîm CIVICA wrthi'n ail-lansio'r system. Penderfynwyd ail-lansio'r system oherwydd nifer o wendidau canfyddedig yn y ffordd y cafodd y system ei chyflwyno a sut y defnyddiwyd hi wedyn gan y gwasanaethau. Roedd y trefniadau gweinyddiaeth ar gyfer y system hefyd yn ddiffygiol, yn bennaf oherwydd dogfenaeth wael o ran gweithdrefnau.</p> <p>Rhagwelir y bydd y system CIVICA wedi cael ei hail-lansio i bob pwrpas erbyn diwedd eleni ac y bydd yr holl faterion sydd wedi codi yn yr archwiliad wedi cael sylw fel rhan o hynny.</p> <p>Barn: Mae'r trefniadau ar gyfer llywodraethiant, rheoli risg a / neu rheolaeth fewnol yn rhesymol. Arweiniodd yr adolygiad at farn</p>	Rhesymol

	Teitl yr Adroddiad	Dyddiad	Gwasanaeth	Cyfanswm Argymhellion yr Archwiliad	Negeseuon Allweddol	Lefel Sicrwydd
					archwilio Sicrwydd Rhesymol gyda phedwar o argymhellion categori Canolig a dau argymhelliad categori Isel yn cael eu cytuno gyda'r rheolwyr.	
11	Adfer Gwasanaethau TGCh ar ôl Trychineb	Gorffennaf 2015	Adnoddau	13	<p>Cynhaliwyd yr archwiliad hwn fel rhan o'r cynllun Archwilio Mewnol a gymeradwywyd ar gyfer 2015/16.</p> <p>Cynhaliodd y Gwasanaeth Archwilio Mewnol adolygiad yn 2012/13 o'r trefniadau rheoli ar gyfer Parhad Busnes ac Adfer Gwasanaethau TGCh ar ôl Trychineb.</p> <p>Barn y Gwasanaeth Archwilio Mewnol ar y pryd oedd na allai'r Cyngor gymryd sicrwydd bod y rheolaethau y mae'n dibynnu arnynt i reoli'r meysydd hyn wedi eu dylunio'n addas ac yn cael eu gweithredu'n gyson ac yn effeithiol (lefel sicrwydd ISEL IAWN). Cytunwyd ar argymhellion ar gyfer gweithredu ond mae'r Gwasanaeth Archwilio Mewnol wedi cael gwybod mai ychydig a wnaed ers hynny. Nid yw'r adroddiad archwilio 2015/16 ond yn delio â chynlluniau Adfer Gwasanaethau TGCh ar ôl Trychineb. Paratowyd adroddiad ar wahân ar faterion Parhad Busnes.</p> <p>Roedd y prif gasgliadau yn adroddiad 2015/16 yn dangos:</p> <ul style="list-style-type: none"> • Nid oes gan y Cyngor Gynllun ffurfiol ar gyfer Adfer Gwasanaethau TGCh ar ôl Trychineb • Nid oes gan y Cyngor gyfleuster pwrpasol sydd wedi ei leoli i ffwrdd o'r Ystfelloedd TGCh i adfer gwasanaethau TG ar ôl trychineb • Mae angen i wasanaethau gwblhau cynlluniau busnes diweddar i fwydo i mewn i Gynlluniau Adfer Gwasanaethau TGCh ar ôl Trychineb yn y dyfodol 	Isel iawn

	Teitl yr Adroddiad	Dyddiad	Gwasanaeth	Cyfanswm Argymhellion yr Archwiliad	Negeseuon Allweddol	Lefel Sicrwydd
					<ul style="list-style-type: none"> Nid yw'r system a'r data wrth gefn yn cael eu hadfer yn rheolaidd Nid yw'r system yn cael ei hadfer yn rheolaidd mewn amgylchedd byw ac amgylchedd prawf i sicrhau y gellir defnyddio'r trefniadau wrth gefn i adfer gwasanaeth yn brydlon ac yn ddibynadwy os cyfyd trychineb Nid yw'r trefniadau ar gyfer pwy sy'n gyfrifol am gynnal rheolaeth amgylcheddol a systemau atal tân yn cael eu cofnodi'n ffurfiol a'u monitro gan TGCh Nid yw'r UPS cyfredol yn addas i'w bwrpas, ac felly nid oes gan y Cyngor UPS y gallai ei ddefnyddio pe bai toriad i'r cyflenwad trydan. <p>Barn: Mae diffyg sylweddol yn y trefniadau ar gyfer llwyodraethaint, rheoli risg a rheolaeth fewnol. Mae angen cymryd camau rheoli effaith fawr mewn nifer o feysydd.</p> <p>Mae'r argymhellion yn rhai blaenoriaeth uchaf yn bennaf</p>	
12	Gweinyddiaeth y Marchnadoedd ac Incwm Rhent	Gorffennaf 2015	Gwarchod y Cyhoedd a Chynllunio	4	<p>Cynhaliwyd archwiliad o Weinyddiaeth y Marchnadoedd ac Incwm Rhent fel rhan o'r cynllun archwilio mewnol diwygiedig ar gyfer 2015/16. Nid yw'r maes gwasanaeth hwn wedi bod yn destun adolygiad archwilio ers 2006.</p> <p>Dangosodd y casgliadau allweddol o'r archwiliad nad oedd y gweithdrefnau wedi cael eu hadolygu a'u diweddarau i adlewyrchu newidiadau diweddar yng ngweithredoedd y farchnad a'r trefniadau bancio.</p> <p>Roedd yn amlwg hefyd nad oedd system fonitro i sicrhau bod yr holl fasnachwyr yn cynnal ac yn darparu tystiolaeth o ddiogelwch</p>	Rhesymol

	Teitl yr Adroddiad	Dyddiad	Gwasanaeth	Cyfanswm Argymhellion yr Archwiliad	Negeseuon Allweddol	Lefel Sicrwydd
					yswiriant atebolrwydd cyhoeddus digonol. Barn: Arweiniodd yr adolygiad at farn archwilio Sicrwydd Rhesymol gyda thri o argymhellion categori Canolig ac un argymhelliad categori Isel yn cael eu cytuno gyda'r rheolwyr.	
13	Parhad Busnes	Gorffennaf 2015	Corfforaethol	7	<p>Cynhaliwyd archwiliad o drefniadau Parhad Busnes fel rhan o'r cynllun archwilio mewnol cyfnodol a gymeradwywyd ar gyfer 2015/16.</p> <p>Mae Rheoli Parhad Busnes yn ddyletswydd statudol i awdurdodau lleol ac yn rhan allweddol o'r prosesau llywodraethaint. Yn unol â Deddf Argyfyngau Sifil Posib 2004 rhaid paratoi a gweithredu cynlluniau i sicrhau bod gwasanaethau, yn arbennig gwasanaethau statudol, yn medru parhau.</p> <p>Prif gasgliadau'r adolygiad ar y Cynllun Parhad Busnes Dros Dro yw nad yw, yn ei ffurf gyfredol, yn ddigon cyflawn i sicrhau bod modd adfer data a phrosesau'r Cyngor yn effeithlon ac yn effeithiol pe bai trychineb yn digwydd.</p> <p>Nid yw cyfrifoldebau'r Uwch Dîm Arweinyddiaeth a'r Penaethiaid Gwasanaeth mewn perthynas â Pharhad Busnes wedi eu datgan yn eglur o fewn y Cynllun Parhad Busnes ac nid yw materion Parhad Busnes yn cael eu hadrodd a'u rheoli ar y lefel uchaf.</p> <p>Dylai'r gwaith i sefydlu Gweithgor Rheoli Parhad Busnes a Chynllunio Argyfwng barhau a dylai'r Cynllun Parhad Busnes</p>	Cyfyngedig

	Teitl yr Adroddiad	Dyddiad	Gwasanaeth	Cyfanswm Argymhellion yr Archwiliad	Negeseuon Allweddol	Lefel Sicrwydd
					<p>Corfforaethol cynhwysfawr ymgorffori trefniadau Rheolaeth Adfer Adeiladau.</p> <p>Barn: Mae'r trefniadau ar gyfer llywodraethiant, rheoli risgiau a rheolaeth fewnol yn gyfyngedig. Arweiniodd yr adolygiadau at Farn Archwilio Sicrwydd Cyfyngedig gyda phump o argymhellion categori Uchel a dau argymhelliad categori Canolig yn cael eu cytuno gyda'r rheolwyr.</p>	
Tudalen 93	14 Fframwaith Rheoli Risg a'r 5 Prif Risg	Medi 2015	Corfforaethol	3	<p>Cynhaliwyd yr archwiliad hwn fel rhan o'r cynllun cyfnodol Archwilio Mewnol a gymeradwywyd ar gyfer 2015/16.</p> <p>Comisiynodd yr UDA adolygiad o'r modd y defnyddir y Fframwaith Rheoli Risg yn haf 2014 a chanfuwyd:</p> <ul style="list-style-type: none"> • Bod y modd y defnyddir y fframwaith risg ar draws y Cyngor yn anghyson • Nid yw'r berthynas rhwng cofrestrau risg y gwasanaethau a'r gofrestr gorfforaethol yn glir • Diffyg eglurder ynghylch y broses ar gyfer uwchgyfeirio neu atborth; a • Nid yw risg wedi ei halinio'n dda gyda'r broses gynllunio a rheoli perfformiad. <p>Mae'r Polisi a'r Prosesau wedi cael eu hadolygu ac mae uwch swyddogion a staff wedi cael hyfforddiant. Mae Cofrestrau Risg y Gwasanaethau wrthi'n cael eu hadolygu a'u hymgorffori i'r Broses cynllunio Busnes ac roedd Cofrestr Risg Gorfforaethol</p>	Rhesymol

	Teitl yr Adroddiad	Dyddiad	Gwasanaeth	Cyfanswm Argymhellion yr Archwiliad	Negeseuon Allweddol	Lefel Sicrwydd
					<p>ddiwygiedig wedi cael ei sefydlu erbyn diwedd Chwarter 1 yn 2015.</p> <p>Ym mhrif ganfyddiadau'r adolygiad, nodwyd nad yw Cynlluniau Darparu Gwasanaeth bob amser yn cael eu cyflwyno'n brydlon ac o fewn amserlen gyda'r holl adrannau wedi eu cwblhau gan gynnwys y cysylltiadau i'r Cofrestrau Risg.</p> <p>Nid oedd tystiolaeth o'r rheoliadau cyfredol mewn perthynas â'r Gofrestr Risg Gorfforaethol bob amser ar gael.</p> <p>Barn: Cafwyd barn archwilio Sicrwydd Rhesymol yn dilyn yr adolygiadau gyda dau o argymhellion categori Canolig ac un argymhelliad categori Isel yn cael eu cytuno gyda'r rheolwyr.</p>	
15	Llywodraethu Gwybodaeth – Adolygiad Blynyddol o Gydymffurfiaeth	Hydref 2015	Corfforaethol	7	<p>Cynhaliwyd archwiliad o Lywodraethu Gwybodaeth - Adolygiad Blynyddol o Gydymffurfiaeth fel rhan o'r cynllun cyfnodol Archwilio Mewnol a gymeradwywyd ar gyfer 2015/16.</p> <p>Y canfyddiadau allweddol o'r adolygiad yw:</p> <ul style="list-style-type: none"> Nid yw contractwyr trydydd parti sy'n prosesu data personol ar ran y Cyngor wedi cael eu nodi er mwyn sicrhau bod Cytundeb Prosesu Data priodol wedi cael ei weithredu ac nid yw Cytundebau Prosesu Data ar gael ar gyfer pob Contract 'Categori 1'. Nid oes unrhyw systemau, prosiectau neu brosesau wedi cael eu gweithredu yn ystod yr adolygiad archwilio ac o'r herwydd nid oedd unrhyw dystiolaeth o Aseidiadau o'r Effaith ar Breifatrwydd a gynhaliwyd ar gael i'w hadolygu gan yr archwiliwr. Nid oedd yr holl Berchenogion Asedau Data (PAD) yn 	Rhesymol

	Teitl yr Adroddiad	Dyddiad	Gwasanaeth	Cyfanswm Argymhellion yr Archwiliad	Negeseuon Allweddol	Lefel Sicrwydd
					<p>gallu rhoi sicrwydd bod mesurau priodol yn eu lle i storio, symud, cadw a chael gwared ar gofnodiadau'n ddiogel mewn sefydliadau y tu allan i'r Pencadlys.</p> <ul style="list-style-type: none"> Nid oes gan y Cyngor weithdrefnau ar gyfer rheoli cofnodiadau electronig sy'n cynnwys data cyfrinachol. Ni fedrir rhoi sicrwydd ynghylch a yw asesiad wedi ei gynnal o ddata personol a rennir ar hap oherwydd nid oedd y data ar gael i roi prawf arno. Nid yw'r holl staff yn cydymffurfio gyda'r Polisi Deg Glir a weithredwyd gan Reolwyr. Nid yw rhybuddion preifatrwydd y Cyngor a gyhoeddwyd gan bob gwasanaeth yn glir, yn gyson ac ar gael i gasglu, prosesu a rhannu data. Nid oes unrhyw gofnod canolog o'r holl rhybuddion preifatrwydd ac nid oedd unrhyw dystiolaeth fod rhybuddion preifatrwydd wedi cael eu trosglwyddo i'r templed corfforaethol ar gyfer rhybuddion preifatrwydd. Nid oedd unrhyw adroddiad ysgrifenedig wedi cael ei gyflwyno i'r UDA ynghylch digwyddiadau'n ymwneud â diogelwch data, achos y rheiny ac effeithiolrwydd yr ymateb yn unol â'r Polisi ar gyfer Digwyddiadau Diogelwch Data. Cydnabuwyd bod yr UDA wedi bod yn cael gwybod ar lafar am unrhyw ddigwyddiadau. <p>Barn: Cafwyd barn archwilio Sicrwydd Rhesymol yn dilyn yr adolygiadau gyda phump o argymhellion categori Canolig a dau</p>	

	Teitl yr Adroddiad	Dyddiad	Gwasanaeth	Cyfanswm Argymhellion yr Archwiliad	Negeseuon Allweddol	Lefel Sicrwydd
					argymhelliad categori Isel yn cael eu cytuno gyda'r rheolwyr.	
16	Ysgol Brynsiencyn	Rhagfyr 2015	Dysgu Gydol Oes	7	<p>Cynhaliwyd archwiliad o Ysgol Brynsiencyn fel rhan o'r cynllun Archwilio Mewnol cyfnodol a gymeradwywyd ar gyfer 2015/16.</p> <p>Canfyddiadau allweddol yr adolygiad yw:</p> <ul style="list-style-type: none"> • Mae'r cofnod o brydau ysgol yn cael ei gynnal i safon uchel yn yr ysgol. • Mae gan y Corff Llywodraethol drefniadau priodol ar waith i ddiffinio hawliau pennaeth i awdurdodi gwariant a throsglwyddo arian rhwng penawdau ariannol. • Defnyddir dogfennau priodol yn yr ysgol i fonitro perfformiad athrawon (blynyddol) ac amcanion perfformiad y pennaeth. • Mae cyfrifon cronfa'r ysgol yn cael eu cynnal i safon briodol ac yn cael eu harchwilio'n annibynnol yn flynyddol. Dylai'r ddogfen "Cofnod o'r Archwiliad o Gronfa'r Ysgol" gael ei chyflwyno i'r Corff Llywodraethol yn flynyddol. • Mae cyfansoddiad y Corff Llywodraethol yn cydymffurfio â'r gofynion statudol. • Mae gan yr ysgol bolisiau statudol priodol. • Mae'r ysgol yn cydymffurfio â Pholisi Fflyd a Gyrwyr yr Awdurdod. • Canfuwyd rhai gwendidau mewn perthynas ag archebu 	Rhesymol

	Teitl yr Adroddiad	Dyddiad	Gwasanaeth	Cyfanswm Argymhellion yr Archwiliad	Negeseuon Allweddol	Lefel Sicrwydd
					<p>gwaith, nwyddau a gwasanaethau. Roedd yr holl wariant wedi'i awdurdodi'n briodol ac roedd cyfrif cywir ohono.</p> <p>CAMAU ALLWEDDOL A GYTUNWYD</p> <ul style="list-style-type: none"> • Dylai archebion prynu gael eu cwblhau ymlaen llaw. • Dylai cofrestr gyflawn o fuddiannau busnes y Llywodraethwyr, y Pennaeth a'u teulu agosaf gael ei chadw'n unol â Chynllun Ariannu Teg y Gwasanaeth Addysg. • Dylai'r Pennaeth nodi manylion pob athro llanw a ddefnyddir gan yr ysgol yn y dyddiadur electronig. • Dylai'r "Cofnod o'r Archwiliad o Gronfa'r Ysgol" gael ei gyflwyno i Fwrdd y Llywodraethwyr yn flynyddol. • Dylid cynnal gwiriad ffisegol o asedau'r ysgol ac yn ogystal, eu marcio gydag inc parhaol neu ysgrifbin uwchfioled. • Dylid sicrhau cysondeb rhwng y gofrestr brecwast am ddim a'r "Cynllun Brecwast" (Atodiad C). • Dylai'r ysgol fabwysiadu polisi CCTV. <p>Barn: Mae'r trefniadau ar gyfer llywodraethu, rheoli risg a / neu reolaeth fewnol yn rhesymol.</p>	

	Teitl yr Adroddiad	Dyddiad	Gwasanaeth	Cyfanswm Argymhellion yr Archwiliad	Negeseuon Allweddol	Lefel Sicrwydd
					Mae angen cymryd camau rheoli ar lefel gymedrol i isel.	
17	Ysgol Cemaes	Rhagfyr 2015	Dysgu Gydol Oes	14	<p>Cynhaliwyd archwiliad o Ysgol Cemaes fel rhan o'r cynllun Archwilio Mewnol cyfnodol a gymeradwywyd ar gyfer 2015/16.</p> <p>Canfyddiadau allweddol o'r adolygiad yw:</p> <ul style="list-style-type: none"> • Mae gan y Corff Llywodraethol drefniadau priodol ar waith i ddiffinio hawliau pennaeth i awdurdodi gwariant a throsglwyddo arian rhwng penawdau ariannol. • Mae incwm yr ysgol yn cael ei gasglu, ei gofnodi a'i fancio yn unol â chyfarwyddiadau'r Adran Addysg. • Cafodd dogfennau priodol i fonitro perfformiad y pennaeth eu cwblhau ar gyfer 2014/15. • Mae nifer y disgyblion yn y "Cyfrifiad Ystadegol" yn cyfateb i gofnodiadau'r ysgol. • Roedd cyfrif cronfa'r ysgol yn foddhaol a chynhyrchir crynodeb gweithgaredd bob blwyddyn ar gyfer rhieni. • Mae cyfansoddiad y Corff Llywodraethol yn cydymffurfio â'r gofynion statudol. • Mae gan yr ysgol rai polisiau statudol. • Canfuwyd rhai gwendidau mewn perthynas ag archebu gwaith, nwyddau a gwasanaethau. Roedd yr holl wariant a brofwyd wedi'i awdurdodi'n briodol ac roedd cyfrif cywir ohono. 	Cyfyngedig

	Teitl yr Adroddiad	Dyddiad	Gwasanaeth	Cyfanswm Argymhellion yr Archwiliad	Negeseuon Allweddol	Lefel Sicrwydd
					<p>CAMAU ALLWEDDOL A GYTUNWYD</p> <ul style="list-style-type: none"> Dylai incwm prydau ysgol gael ei gofnodi'n gywir a dylai fod cysondeb rhwng y ffurflenni PY7, CT182a a CT183a. Dylai archebion gael eu cwblhau cyn derbyn nwyddau. Dylai trefniadau gosod yr ysgol gael eu gweinyddu yn unol â chanllawiau'r Awdurdod. Dylai cronfa'r ysgol gael ei harchwilio yn flynyddol. Dylai asedau'r ysgol gael eu marcio gydag inc parhaol neu ysgrifbin uwch-fioled. Dylai'r gofrestr brechwast am ddim gyd-fynd â'r "Cynllun Brechwast" (Atodiad C). <p>Barn: Mae'r trefniadau ar gyfer llywodraethu, rheoli risg a rheolaeth fewnol yn gyfyngedig.</p> <p>Mae angen cymryd camau rheoli ar lefel uchel i gymedrol.</p>	
18	Tai Fforddiadwy, Troi Tai'n Gartrefi a'r Cynllun Benthyciadau Pontio	Rhagfyr 2015	Tai	24	<p>Cynhaliwyd yr archwiliad fel rhan o'r cynllun Archwilio Mewnol a gymeradwywyd ar gyfer 2015/16. Yn yr archwiliad, edrychwyd ar Themâu 1 a 2 y Strategaeth Dai Leol a oedd yn ymwneud â mynd i'r afael a mater tai fforddiadwy a chartrefi gwag dan y Rhaglen Datblygu Tai Fforddiadwy, gan ddarparu cymorth o ran y Cynllun Datblygu Lleol ar y Cyd, cyllido Tai Gwag a rhoi cymorth i adnewyddu tai yn y sector preifat.</p> <p>Dyma oedd y canfyddiadau allweddol yn dilyn yr adolygiad hwn:</p>	Cyfyngedig

	Teitl yr Adroddiad	Dyddiad	Gwasanaeth	Cyfanswm Argymhellion yr Archwiliad	Negeseuon Allweddol	Lefel Sicrwydd
					<ul style="list-style-type: none"> • Ni fedr yr Adran Dai gael gafael ar wybodaeth ariannol am ffioedd refeniw ac incwm ar gyfer monitro cynlluniau a'u rheolaeth ariannol. • Nid yw'r Adran Dai yn ymwybodol bod gwybodaeth ariannol ynghylch derbyniadau cyfalaf ar gael ac yn cael eu monitro gan y Tîm Cyfalaf yn fisol. • Nid yw'r Adran Dai yn cysoni'r wybodaeth am y cynlluniau a ledjer ariannol y Cyngor. • Nid oes unrhyw weithdrefnau sy'n amlinellu'r modd y mae'r broses o adennill benthyciadau pontio sy'n ddyledus yn cael ei gweithredu a'i monitro. • Mae gwybodaeth a ddarparwyd gan Adran y Dreth Gyngor i nodi eiddo gwag yn anghyflawn ac yn anghywir ac yn cael effaith ar effeithlonrwydd y Swyddog Cartrefi Gwag a'r modd y mae'n monitro perfformiad. • Mae'n bosib y bydd diffyg gallu i wahaniaethu rhwng cartrefi gwag ac ail gartrefi'n effeithio ar ddisgresiwn yr Awdurdod Lleol wrth weithredu premiwm treth gyngor o hyd at 100% o'r dreth gyngor safonol ar ail gartrefi, (<u>Deddf Tai (Cymru) 2014</u> - Treth Gyngor ar gyfer cartrefi gwag ac ail gartrefi). <p>Barn: Barn archwilio Sicrwydd Cyfyngedig yn gyffredinol o ganlyniad i'r adolygiadau gyda thri o argymhellion categori Uchel ac un ar ddeg o argymhellion categori Canolig yn cael eu cytuno gyda rheolwyr.</p>	

ATODIAD F

Argymhellion Blaenoriaeth Uchel gan y Gwasanaeth Archwilio Mewnol sydd heb gael sylw ar 22/02/2016

Cyf	Adroddiad	Argymhelliad	Dyddiad yr argymhelliad	Dyddiad gweithredu y cytunwyd arno	Swyddog Cyfrifol	Sylwadau
Corfforaethol						
1961.14/15	Rheolaethau System - Mynediad Rhesymegol a Gwahanu Dyletswyddau	Dylai'r Cyngor sicrhau ei fod yn cadw cofnod ar gyfer yr holl ddefnyddwyr i dystio eu bod wedi gweld, darllen, deall a chytuno i lynu wrth yr holl bolisiau TGCh allweddol gan gynnwys y Polisi Diogelwch TGCh (ar ôl ei gymeradwyo) a'r Polisi Defnydd Derbyniol.	07/10/2014	31/03/2015 Newidiwyd y dyddiad i 30/09/2015	Swyddog Busnes a Monitro'r Cyngor	<p>SIRO a Swyddog Adran 151 - Gofynnwyd am wybodaeth gan awdurdodau eraill yng Nghymru mewn perthynas â'r datrysiadau a oedd yn cael eu defnyddio ganddynt. Yn seiliedig ar yr ymatebion a dderbyniwyd, rhoddwyd arddangosiadau cychwynnol dan ddarpar gyflenwyr ym mis Ionawr 2015. Yna, paratowyd dogfen manyleb tendr a chyhoeddwyd rhybudd tendr (GwerthwchiGymru) ar 8 Ebrill 2015 - y dyddiad cau ar gyfer derbyn tendrau oedd 8 Mai 2015. Derbyniwyd pump o dendrau.</p> <p>Cyflwynwyd adroddiad yn gofyn am gyllid i gyfarfod anffurfiol o'r Pwyllgor Gwaith ar 1 Mehefin. Nid oedd y Pwyllgor Gwaith yn barod i gefnogi'r prosiect (oherwydd gwrthwynebiad y Swyddog Adran 151) a chafodd yr eitem ei thynnu oddi ar raglen cyfarfod ffurfiol y Pwyllgor Gwaith 15 Mehefin.</p> <p>Yn unol â chyfarwyddyd yr Uwch Swyddog Cyfrifol, bydd y dasg yn parhau hyd at, ond nid yn cynnwys, gosod y contract – cynhelir cyfarfod ar 18 Mehefin i roi trefn derfynol ar y canlyniadau o'r broses gwerthuso</p>

						tendrau a rhoi atborth i'r cyflenwyr. Gwaith yn mynd rhagddo. Adroddwyd arno yn y Bwrdd Llywodraethu Gwybodaeth Corfforaethol ar 13/10/2015
1961. 14/15	Rheolaethau System - Mynediad Rhesymegol a Gwahanu Dyletswyddau	Dylid sefydlu gweithdrefn sy'n sicrhau nad yw dechreuwyr sydd angen mynediad i rwydwaith, data a systemau'r Cyngor yn cael mynediad o'r fath hyd nes y bydd TGCh wedi cael tystiolaeth bod y defnyddiwr wedi cadarnhau ei fod wedi gweld, darllen, deall a chytuno i lynu wrth y Polisiâu Diogelwch a Diogelwch Data. Os yw defnyddwyr wedi cael mynediad ond yna'n methu â darparu tystiolaeth o'r fath fel sy'n ofynnol uchod, tynnir y cyflester oddi arno hyd nes y bydd y dystiolaeth wedi ei darparu.	07/10/2014	31/03/2015 Newidiwyd y dyddiad i 30/12/2015	Rheolwr Trawsnewid Busnes TGCh	<p>TGCh - Unwaith y bydd y feddalwedd cydymffurfio â pholisi yn ei lle, rhoddir pythefnos i staff newydd gymeradwyo'r polisiâu.</p> <p>Ar ôl gweithredu'r feddalwedd cydymffurfio â pholisi, cynigir bod y system yn cael ei gosod fel ei bod yn agor ar yr holl gyfrifiaduron personol pan fydd y defnyddiwr yn mewngofnodi - bydd hyn yn parhau pob tro y byddant yn mewngofnodi nes bod y polisiâu wedi cael eu derbyn. Byddai TGCh hefyd yn ymchwilio i'r posibilrwydd yn y tymor hwy bod mynediad i'r Rhyngwryd yn cael ei dynnu'n oddi wrth ddefnyddwyr newydd yn otomatig a dim ond ei roi yn ôl wedi derbyn tystiolaeth eu bod wedi ymrwymo i lynu wrth bolisiau TGCh allweddol.</p> <p>Adolygiad SIRO & Swyddog Adran 151 - Ymchwilio i gyflwyno sgrîn mewngofnod sy'n cynnwys datganiad i ddefnyddwyr ei gymeradwyo yn tystio eu bod wedi darllen, deall a chytuno i lynu wrth Bolisiau TGCh allweddol.</p> <p>Ar ôl gweithredu'r feddalwedd cydymffurfiaeth polisi, bydd dechreuwyr newydd yn cael pythefnos i ymrwymo i bolisiau a bydd y neges yn ymddangos ar eu cyfrifiadur hyd nes y bydd y polisiâu wedi eu derbyn a bydd defnydd o'r rhyngwryd yn cael ei</p>

						<p>dynnu oddi arnynt os nad ydynt wedi derbyn y polisiau allweddol. Fodd bynnag, mae gweithrediad y feddalwedd cydymffurfieth polisi yn cael ei adolygu ar hyn o bryd gan grŵp corfforaethol sy'n cael ei gadeirio gan y SIRO - gweler uchod.</p> <p>Mae prosiect sy'n cael ei arwain gan y Swyddog / Monitro SIRO wedi cael y dasg o weithredu system rheoli / derbyn polisiau - mae hyn yn dal i fynd rhagddo.</p> <p>Unwaith y bydd datrysiad wedi ei sefydlu bydd hyn yn fodd i GCh gyflawni'r argymhelliad hwn.</p>
1736.11/12	Sicrwydd Trydydd Parti	Adolygu a gweithredu'r argymhellion yn yr adroddiad Sicrwydd Trydydd Parti.	7/10/2014	31/12/2014	Rheolwr Cynllunio Busnes a Rhaglennu	
Gwasanaethau Cymdeithasol						
1953.14/15	Cynllun y Trydydd Sector	Cynhyrchu canllawiau a gweithdrefnau ffurfiol ar ofynion y Côt Ymarfer ar gyfer Ariannu'r Trydydd Sector a sut i gydymffurfio â hwy sydd ar gael i'r holl staff perthnasol.	2014/07/10	30/10/2015	Dirprwy Prif Weithredwr	<p>Mae'r Côt Ymarfer yn awr wedi ei gytuno gyda'r Trydydd Sector (Gorffennaf 2015). Lansio'r Côt Ymarfer diwygiedig a drefnwyd yn wreiddiol ar gyfer 09/02/ 2015. Oherwydd argaeledd staff, mae hyn bellach wedi ei aildrefnu ar gyfer 01/10/2015. Yn y cyfamser mae'r tîm cyllid yn cefnogi gwasanaethau gyda disgwyliadau ymarfer.</p> <p>Derbyniwyd ymateb yn datgan y cynhaliwyd Sesiwn ar y Cyd gyda'r Trydydd Sector ym mis Medi a bod y sylwadau wedi cael eu derbyn gan Fwrdd Medrwn Môn ym mis Hydref i gadarnhau'r Côt Ymarfer. Cynhaliwyd sesiwn ar gyfer swyddogion mewnol ar 4/11/2015 yn unol â'r cynllun a bydd</p>

						adroddiad / adolygiad o'r cynllun yn cael ei gyflwyno i'r UDA erbyn diwedd mis Rhagfyr.
1953. 14/15	Cynllun y Trydydd Sector	Dylid cadw rhestr gorfforaethol o bob Grant Trydydd Sector i sicrhau eu bod oll wedi eu nodi a'u cynnwys yn y trefniadau monitro.	07/10/2014	30/10/2015	Dirprwy Prif Weithredwr	Y Swyddog arweiniol yw'r Rheolwr Gwasanaethau Cyfrifeg, Cyllid. Gwnaed gwaith monitro ariannol yn chwarterol i ddiweddarau gwybodaeth am fuddsoddiad yn y sector
1953. 14/15	Cynllun y Trydydd Sector	Dylai gwasanaethau adolygu sut y gweinyddir eu Grantiau Trydydd Sector a'u gwaith papur er mwyn sicrhau cydymffurfiaeth â'r Cod.	07/10/2014	30/10/2015	Dirprwy Prif Weithredwr	Mae'r Swyddog Adran 151 wedi cadarnhau y bydd y dasg hon yn cael ei gwneud gan yr Adran Gyllid. Gofynnwyd am sicrwydd y bydd hyn yn cael ei amlygu fel gweithgaredd angenrheidiol pan fydd y Swyddog Adran 151 newydd yn dechrau yn ei swydd.

Argymhellion Blaenoriaeth Ganolig gan Archwilio Mewnol sydd heb gael sylw ar 31/12/2015

Cyf	Adroddiad	Argymhelliad	Dyddiad yr argymhelliad	Dyddiad gweithredu y cytunwyd arno	Swyddog Cyfrifol	Sylwadau
Corfforaethol						
1940.14/15	Staff Asiantaeth	Dylai unrhyw ddefnydd newydd o weithwyr asiantaeth fod yn unol â Pholisi CSYM a dylid trafod dewisiadau eraill yn lle defnyddio Gweithwyr Asiantaeth gyda Swyddogion Adnoddau Dynol. Mae'r Polisi Gweithwyr Asiantaeth diwygiedig yn awr yn ei gwneud yn ofynnol i wasanaethau gwblhau Atodiad 1 - RHESWM DROS GYFLOGI i GWEITHIWR ASiantAETH - a'i ddychwelyd i AD cyn i unrhyw weithwyr asiantaeth gael eu cyflogi.	13/08/2014	31/07/2014	Prif Weithredwr	Gofyn i Benaethiaid Gwasanaeth gyfarwyddo staff perthnasol i gydymffurfio â'r Polisi Gweithwyr Asiantaeth diwygiedig o ran y gofyniad i gwblhau ffurflen yn Atodiad A a'i hanfon at Adnoddau Dynol cyn cyflogi unrhyw staff asiantaeth, contract, hunangyflogedig ac ymgynghorwyr.
1961.14/15	Rheolaethau System - Mynediad Rhesymegol a Gwahanu Dyletswyddau	Dylai'r Polisi Diogelwch TGCh gynnwys cyfrifoldebau a gweithdrefnau diffiniedig. Dylid cofnodi'n ffurfiol pwy yw'r gweinyddwyr system adrannol a dylid gofyn iddynt gadarnhau eu bod yn derbyn yr holl gyfrifoldebau diffiniedig. Dylai pob gweinyddwyr system adrannol ymgwyfarwyddo â'r Polisi	2014/07/10	31/03/2015	Rheolwr Gwasanaethau Technegol	Bydd y polisi Diogelwch TGCh yn cael ei ddiwygio i gynnwys y gofyniad hwn a dygir y polisi i sylw perchnogion asedau gwybodaeth yn y wasanaethau. Unwaith y bydd y feddalwedd cydymffurfiaeth polisi wedi ei sefydlu bydd raid i'r swyddogion priodol adolygu / cymeradwyo polisiau TGCh allweddol.

		Diogelwch TGCh a gweithredu'r polisi lle bo angen.				
009.15/16	Llywodraethu Gwybodaeth	Dylai'r Adran Gaffael sicrhau bod Cytundebau Prosesu Data yn cael eu cynnwys yn y cyfnod tendro / dyfynbrisiau a'u cynnwys fel atodiad ar wahân gyda phob contract perthnasol newydd.	02/11/2015	30/11/2015	Swyddog Caffael	Cynhaliwyd cyfarfod ar 22/2/2016 i drafod mesurau diogelwch o ran data personol wrth gaffael. Bydd y Swyddogaeth Gwybodaeth Corfforaethol yn creu cynllun gweithredu yn manylu ar yr hyn y dylid ei gynnwys yn y contractau a'i anfon i'r UDA yn yr ychydig wythnosau nesaf.
009.15/16	Llywodraethu Gwybodaeth	Dylai rheolwyr adolygu sut rhedir contractau lle mae contractwr trydydd parti yn prosesu data personol ar ran y Cyngor i benderfynu a gorfodi Cytundeb Prosesu Data ar y contract.	09/11/2015	30/09/2015	Swyddog Gwybodaeth Corfforaethol	Mae gwaith wedi cychwyn ar y mater hwn, fodd bynnag, o ran argymhellion Swyddfa'r Comisiynydd Gwybodaeth ynghylch caffael gwasanaethau, bydd angen adolygiad ehangach o'r mesurau diogelu data wrth gaffael gwasanaethau sy'n ymwneud â gwybodaeth personol. Mae amser yn ffactor o ran yr adolygiad y gofynnwyd amdano gan SCG oherwydd rhaid gwneud hyn cyn y gellir cwblhau'r argymhelliad. Dylid diwygio'r dyddiad targed.
009.15/16	Llywodraethu Gwybodaeth	Dylai'r SIRO sicrhau bod yr holl gontractau 'Categori 1' a weithredir gan y Cyngor yn cael eu cynnwys mewn Cytundebau DP yn unol ag argymhellion Swyddfa'r Comisiynydd Gwybodaeth.	2015/09/11	30/09/2015	Swyddog Busnes a Monitro'r Cyngor	

009.15/16	Llywodraethu Gwybodaeth	Dylid cyflwyno adroddiad ysgrifenedig i'r UDA fel tystiolaeth bod achos pob digwyddiad diogelwch data yn cael ei adolygu a bod effeithiolrwydd yr ymateb hefyd yn cael ei asesu yn unol ag Adran 8.1 y Polisi Diogelwch Data - Fersiwn 2.0 (Mehefin 2015).	09/11/2015	15/11/2015	Swyddog Busnes a Monitro'r Cyngor	
Dysgu Gydol Oes						
1959.14/15	Ysgol Henblas	Dylid sicrhau fod y gofrestr Athrawon Llanw yn gyflawn ac yn cael ei chysoni i adroddiadau cyllidol y Cyngor i sicrhau cywirdeb y cyfrifon.	07/10/2014	31/10/2014	Swyddog Mynediad ac Ystadegau	
1959.14/15	Ysgol Henblas	Dylai'r Corff Llywodraethu benodi'n ffurfiol archwiliwr cronfa'r ysgol.	07/10/2014	31/12/2014	Swyddog Mynediad ac Ystadegau	
1959.14/15	Ysgol Henblas	Dylai'r ysgol sicrhau cydymffurfiaeth lawn gyda Gweithdrefnau Rheoli Fflyd a Gyrwyr yr Awdurdod.	07/10/2014	20/09/2014	Swyddog Mynediad ac Ystadegau	
1960 2014/15	Ysgol Pentraeth	Gan edrych i'r dyfodol, ac yn unol â'r Cynllun Datblygu, dylai'r ysgol gytuno ar strategaeth benodol ar gyfer rheolaeth effeithiol, monitro ac ymgynghoriaeth rheolaidd mewn perthynas â chyllid yr ysgol (gan gynnwys arian	11/12/2014	31/01/2015	Swyddog Mynediad ac Ystadegau	

		wrth gefn). Dylai'r strategaeth gynnwys amllder, lefel manylder a fformat gyffredinol y wybodaeth ariannol ddylai gael ei ddarparu ar gyfer y Llywodraethwyr.				
1960.2014/15	Ysgol Pentraeth	Dylai'r Pennaeth gyflawni gwiriadau goruchwyliol ar incwm prydau ysgol, yn wythnosol, misol a dirybudd yn unol â chanllawiau'r Gwasanaeth Addysg. Dylai'r Pennaeth arwyddo'r datganiad misol CT182a ar ôl y bancio diwethaf ar gyfer y mis i dystiolaethu bod y gwiriadau priodol wedi'u cyflawni'n foddhaol a'r wybodaeth yn gywir.	11/12/2014	31/12/2014	Swyddog Mynediad ac Ystadegau	
1960 2014/15	Ysgol Pentraeth	Dylid bancio incwm prydau ysgol yn rheolaidd ac yn brydlon, yn unol â chyfarwyddiadau'r Gwasanaeth Addysg.	11/12/2014	01/09/2015	Swyddog Mynediad ac Ystadegau	
1960 2014/15	Ysgol Pentraeth	I gynnal y trywydd archwilio, dylid cofnodi dyddiad y bancio gyferbyn â'r swm briodol ar y datganiad misol CT182a ar bob achlysur.	11/12/2014	31/12/2014	Swyddog Mynediad ac Ystadegau	
1960 2014/15	Ysgol Pentraeth	Dylai'r ysgol gwblhau'r ffurflen hysbysu archeb o flaen llaw ym mhob achos, nid ar ôl derbyn yr anfoneb neu'r nwyddau. Mewn achos o argyfwng gellir	11/12/2014	01/09/2015	Swyddog Mynediad ac Ystadegau	

		rhoddi archeb ar lafar a rhyddhau archeb ysgrifenedig yn ystod y diwrnod gwaith nesaf.				
1960 2014/15	Ysgol Pentraeth	I gadw rheolaeth ar eiddo'r ysgol dylid cynnal gwiriadau ffisegol ar yr eitemau a restrir yn y cofnodiadau eiddo ar sail blynyddol ac os oes anghysonderau, cymryd camau priodol.	11/12/2014	31/03/15	Swyddog Mynediad ac Ystadegau	
1960 2014/15	Ysgol Pentraeth	Dylai'r ysgol gynnal cofrestr ddyddiol o'r disgyblion sydd yn derbyn brechwast am ddim i gynnal trywydd archwilio ar gyfer y datganiad misol o'r nifer o ddisgyblion sy'n derbyn brechwast am ddim yn yr ysgol (Atodiad C) ddychwelir i'r Gwasanaeth Addysg fel rhan o broses gweinyddu grant Brechwast am Ddim Llywodraeth Cymru.	11/12/2014	31/12/2014	Swyddog Mynediad ac Ystadegau	
1960 2014/15	Ysgol Pentraeth	Dylid sicrhau bod cyfansoddiad y Corff Llywodraethu yn bodloni gofynion yr Offerynnau Statudol perthnasol.	11/12/2014	31/12/2014	Swyddog Mynediad ac Ystadegau	
1960 2014/15	Ysgol Pentraeth	Dylai'r ysgol gytuno ar bolisi priodol, wedi ei gymeradwyo gan y Corff Llywodraethu, ar gyfer defnyddio'r system Teledu	11/12/2014	30/04/2015	Swyddog Mynediad ac Ystadegau	

		Cylch Cyfyng.				
1978.14/15	Ysgol Llangoed	Dylai Cadeirydd cyfarfod nesaf y pwyllgor lofnodi cofnodion y cyfarfod blaenorol (yn ddarostyngedig i gymeradwyaeth y pwyllgor) yn unol â rheoliadau perthnasol.	22/12/2014	31/10/2015	Swyddog Mynediad ac Ystadegau	
1978.14/15	Ysgol Llangoed	Dylai'r ysgol sicrhau cydymffurfiaeth lawn gyda Gweithdrefnau Rheoli Fflyd Gyrwyr yr Awdurdod.	22/12/2014	31/07/15	Swyddog Mynediad ac Ystadegau	
Cyllid						
1921.13/14	Y Dreth Gyngor	Dylai cyfrifon a ataliwyd gael eu hadolygu'n rheolaidd a chdaw tystiolaeth o adolygiad ar y ffeil.	13/05/2014	30/09/2015	Rheolwr Gweithrediadau	Mae ataliadau gyda "dyddiad gorffen" yn cael eu dileu'n otomatig gan y system. Mae'r rheini sydd yn dal i fod ar agor yn cael eu hadolygu ar hyn o bryd.
1960.14/15	Ysgol Pentraeth	Dylai'r Adain Incwm wneud ymholiadau i sicrhau fod yr arian a fanciwyd gan yr Ysgol (Sef £ 302.70) mis Ionawr 2014 yn y Swyddfa Bost wedi ei gyfrifo amdano'n gyflawn a chywir yng ngyfrifyfr the Council	2014/11/12	30/06/2015	Swyddog Incwm	Gofynnwyd am gopi o'r adroddiad 22/06/2015. Targed cwblhau tasg 30/06/2015.
1982.14/15	Mân - ddyledwyr	Dylid cyflwyno'r gweithdrefnau canlynol er mwyn darparu rheolaethau ychwanegol dros atal cyfrifon:	14/04/2015	31/08/2015	Swyddog Incwm	Mae gan yr holl ataliadau newydd ddyddiad gorffen. Mae rhestrau wedi cael eu llunio ar gyfer yr holl ataliadau eraill ac mae gwaith arnynt yn

		<p>- Dylid defnyddio'r cyfleuster yn CIVICA i osod terfynau amser priodol ar ataliadau ym mhob achos.</p> <p>- Dylid cofnodi'r rheswm dros atal camau adennill yn y cyfleuster nodiadau ar y system.</p> <p>- Dylai adroddiad ar yr holl ataliadau gael ei adolygu gan swyddog perthnasol yn rheolaidd er mwyn sicrhau bod yr holl resymau dros ataliadau yn parhau i fod yn ddilys.</p> <p>Dylid cadw dogfennaeth sy'n cefnogi ataliadau ar ffeil gan roi rheswm dros y penderfyniad i atal, gan gynnwys enw a llofnod y swyddog sy'n awdurdodi'r ataliad.</p>				parhau naill ai i gael gwared ar yr ataliad, canslo anfonebau ac ati. Angen adolygu'r dyddiad targed oherwydd maint y gwaith.
1983.14/15	Rheoli'r Trysorlys	Dylai prosesau a gweithdrefnau Rheoli'r Trysorlys gael eu cofnodi'n llawn ac yn eglur a rhoi'r dyddiad arnynt er mwyn nodi pwy fedr gymeradwyo'r dogfennau gofynnol ac i wahanu dyletswyddau.	13/05/2014	31/07/2015	Cyfrifydd Cyfalaf	Ailadroddwyd yn Adroddiad Rheoli'r Trysorlys 1932.13 / 14 1.8
1985.14/15	Derbynebu Arian	Dylid cysoni a chymharu'r ffigyrau yn y system derbyn arian a chofnodion y banc o'r	14/04/2015	31/03/2015	Swyddog Incwm	

		incwm a dderbyniwyd yn ddi-oed ar ôl diwedd y cyfnod. Dylai cysoniadau o'r fath gael eu gwirio gan ail swyddog a'u llofnodi a'u dyddio fel tystiolaeth. Cafodd yr un manylion eu cynnwys yn ein hargymhelliad o ganlyniad i brofion archwilio ar gyfer y flwyddyn 2013/2014.				
1988.14/15	Trethi Cenedlaethol Annomestig	Dylai dyledion sydd heb eu hadennill ar ôl cwblhau'r broses adennill dyledion gael eu hanfon ymlaen at feiliaid / swyddogion gorfodaeth y Cyngor yn brydlon.	13/05/2014	31/07/2015	Rheolwr Gweithrediadau	Yn ddiweddar, cyfeiriwyd achosion at Asiantau Gorfodi yn fwy amserol. Mae adolygiad yn cael ei gynnal i leihau'r cyfnod cyn-gorfodi drwy gyfuno dau lythyr yn un.
1988.14/15	Trethi Cenedlaethol Annomestig	Dylai cyfrifon sydd wedi eu hatal gael eu hadolygu'n rheolaidd a dylid cadw tystiolaeth o'r adolygiad ar ffeil.	13/05/2014	31/07/2015	Rheolwr Gweithrediadau	Mae'r ataliadau gyda "dyddiad gorffen" yn cael eu dileu yn otomatig gan y system. Bydd y rheini sy'n dal i fod ar "agor" yn cael eu hadolygu erbyn diwedd mis Gorffennaf.
1993.14/15	Bryn Trewan	Dylid cyhoeddi anfonebau ar gyfer y flwyddyn gyfredol i'r rheini sy'n gyfrifol am dalu yn ôl chwiliad o'r gofrestrfa tir (ATODIAD B)	05/06/2015	31/07/2015	Swyddog Incwm	Gwnaed chwiliadau trwy'r Gofrestrfa Tir. Trefnir cyfarfod yn y Gwasanaeth Cyllid i gytuno ar ffordd ymlaen.
1997.14/15	Budd-daliadau Tai	Rhaid i'r dystiolaeth fod yn gyflawn a rhaid ei rhoi ar y ffeil i gefnogi pob cais cymwys a wneir. Dylai'r holl ddogfennau fod ar gael yn rhwydd gan gynnwys gohebiaeth	14/04/2015	30/09/2015	Goruchwyliwr Budd-daliadau	PARHAUS

		a anfonwyd at hawlwr yn rhoi gwybod iddynt am ganlyniad yr asesiad.				
1997.14/15	Budd-daliadau Tai	Fel y bwriadwyd, dylid cymryd camau i sicrhau bod y perfformiad o ran cywirdeb yn cyrraedd y targed a osodwyd o 99%.	14/04/2015	30/06/2015	Rheolwr Gweithrediadau	
Tai						
1868.14/15	Digartrefedd	<p>Mae angen gwella agweddau allweddol ar weithdrefnau Digartrefedd er mwyn adlewyrchu'r pwyslais cynyddol ar atal digartrefedd.</p> <p>Mae angen gwella Gweithdrefnau i:</p> <ul style="list-style-type: none"> - Adlewyrchu newidiadau gweinyddol gan gynnwys cyflwyno'r ffurflen asesu cyfunol newydd a System Orchard; - Y defnydd o'r system ariannol CIVICA newydd; - Cynnwys mwy o fanylion, ee gweinyddiaeth y Gronfa Atal Digartrefedd, gwarchod eiddo pobl ddigartref. 	28/01/2015	30/10/2015	Prif Swyddog Tai	
1868.14/15	Digartrefedd	Dylid ailddyrrannu'n ffurfiol ddyletswyddau allweddol y Swyddog Llety gan gynnwys	28/01/2015	30/10/2015	Prif Swyddog Tai	Fel rhan o Amodau Trwyddedu, archwilir llety Gwely a Brechwast gan yr Adran Iechyd yr Amgylchedd.

		trefnu arolygiadau blynyddol o adeiladau a ddefnyddir i ddarparu Gwely a Brechwast neu lety brys ar gyfer ymgeiswyr digartref.				<p>Gohiriwyd y weithred hon nes bod y Tîm Opsiynau Tai newydd wedi ei sefydlu - dyddiad cychwyn 10/08/2015 – mae'r weithred hon yn dod o fewn cylch gwaith y Swyddogion Datrysiadau (dal angen penodi i 1 swydd). Mae swyddogion yn derbyn hyfforddiant ar hyn o bryd.</p> <p>Bydd y defnydd o lety Gwely a Brechwast yn awr yn cael ei ddylanwadu gan y meini prawf 'addasrwydd' fel y cyfeirir atynt yn Neddf Tai Cymru 2014, a ddaeth i rym 27/04/2015.</p> <p>Mae'r gweithdrefnau a roddir ar waith gyda'r Rheolwr Opsiynau Tai i sicrhau cydymffurfiaeth yn cynnwys:</p> <ul style="list-style-type: none"> - Ffurfioli'r weithdrefn arolygu (arolygiadau blynyddol ac arferol) - Creu cronfa ddata o'r holl lety Gwely a Brechwast a ddefnyddir i gynnwys disgrifiad o'r eiddo a'r ystafell a'r mwynderau a'r cyfleusterau sydd ar gael ym mhob llety.
1868.14/15	Digartrefedd	Dyliai rheolwyr ailgyflwyno gwiriadau ffurfiol i sicrhau bod pobl y dal i fyw mewn llety Gwely a Brechwast y telir amdano er mwyn sicrhau mai dim ond taliadau	28/01/2015	30/10/2015	Prif Swyddog Tai	<p>Mae'n cynnwys archwiliadau rheolaidd o lety Gwely a Brechwast.</p> <p>Nid yw'r agwedd hon ar reoli llety Gwely a Brechwast wedi cael sylw oherwydd pwysau</p>

		dilys a wneir.				<p>staffio yn y tîm digartrefedd (fel yr oedd) a pharatoi ar gyfer gweithredu Deddf Tai (Cymru) 2014.</p> <p>Mae'r weithred hon yn rhan o rôl y Tîm Opsiynau Tai sydd newydd gael ei alstrwythuro a bydd y dyletswyddau hyn yn cael eu rhoi i'r Swyddogion Datrysiadau o fewn y tîm.</p>
1868.14/15	Digartrefedd	<p>Dylid neilltuo'n ffurfiol y cyfrifoldeb am gynnal gwiriad systematig (a chymryd camau cywiro fel y bo angen) o'r holl daliadau Budd-dal Tai a wnaed i gyfrif daliannol y Cyngor drwy gyfeirio at y rhestr wythnosol o daliadau ac edrych ar y gronfa ddata o leoliadau Gwely a Brechwast.</p> <p>Gellid cynnwys colofnau ychwanegol yn y gronfa ddata i gadw cofnod o ddyddiad cychwyn yr hawliad Budd-dâl Tai, swm y budd-dal a ddyfarnwyd, cost y llety, a'r dyddiad yr hysbyswyd yr Adain Budd-daliadau Tai bod y cleient wedi gadael y llety.</p>	28/01/2015	30/10/2015	Prif Swyddog Tai	<p>Cytunwyd y byddai hyn yn cael ei weithredu gan y Tîm Opsiynau Tai.</p> <p>Heb ei weithredu.</p>
1993.2014/15	Bryn Trewan	<p>Dylai'r Gwasanaeth adolygu'r cyfraddau cyfredol a phenderfynu a ddylid cynyddu'r cyfraddau a ailgodir yn unol â gwariant bob</p>	05/06/2015	30/10/2015	Rheolwr Gwasanaethau Technegol	

		blwyddyn.				
TGCh						
2004/2015/16	Adfer TGCh ar ôl Trychineb.	Dylai'r rheolwyr sicrhau bod unrhyw fethiant yn isadeiledd TGCh y Cyngor y gwyddys amdano neu a nodwyd yn cael ei gofnodi a'i adolygu'n rheolaidd er mwyn sicrhau bod y risgiau wedi eu cofnodi a bod strategaethau i liniaru'r risg wedi eu gweithredu lle bo angen.	10/08/2015	31/10/2015	Rheolwr Gwasanaethau Technegol	Derbyniwyd. Sefydlir Desg Gymorth TGCh i gychwyn ym Mis Hydref a bydd yn monitro elfennau isadeiledd mewn amser gwirioneddol. Bydd unrhyw ddiffygion yn cael eu cofnodi yn y system TrackIT ar gyfer ymchwiliad ail linell pellach (gan y tîm Isadeiledd) neu ymchwiliad trydedd llinell (partneriaid cymorth).

CRYNODEB O YMCHWILIADAU ARBENNIG – 1 EBRILL 2015 I 31 HYDREF 2015

Rhif y Dasg	Math o Ddigwyddiad	Nifer y Dyddiau	Sylwadau / Canlyniad
1955.14/15	Ysgol – honiad ynghylch anghysonderau ariannol	4.70	Gwnaed argymhellion i roi sylw i arferion gwael o ran cadw cofnodiadau ariannol.
2006.14/15	Uned Ailgylchu	0.34	Ystyrir bod y mesurau sydd ar gael i atal lladrad o'r safle yn ddigonol ac mae darpariaeth dda o ran camerâu goruchwylio. Ni fedrir cymryd unrhyw gamau pellach mewn perthynas â'r honiad diennw hwn.
005	£100 o arian parod ar goll	4.53	Mae ymchwiliad yr Heddlu i'r digwyddiad bellach wedi cau. Nodwyd gwendidau gan y rheolwyr a gweithredwyd ar unwaith ar fesurau i gryfhau'r gweithdrefnau.
010	Ysgol – Dwyn Arian	7.03	Y troseddwr wedi ymddiswyddo a'r ymchwiliad wedi'i gau.
014	Depo - Dwyn Diesel	3.11	Ymchwiliad yr Heddlu'n parhau.
017	Cyfeiriad gan LIC – Lwfans i Fyfyriwr Anabl – Taliadau Anghymwys	5.36	Dim argymhellion wedi eu gwneud mewn perthynas â'r cyfeiriad hwn oherwydd nid yr Awdurdod Lleol sydd mwyach yn gweinyddu'r Lwfansau i Fyfyrywr Anabl.
022	Agor atyniad i ymwelwyr heb ganiatâd a materion ariannol	20.61	Dim digon o dystiolaeth i gyfeirio'r mater i'r Heddlu. Cyhoeddwyd adroddiad yn amlinellu argymhellion i gryfhau rheolaeth fewnol.
031	Gweithiwr yn gwneud gwaith cyflogedig pan oedd i ffwrdd yn sâl	0.20	Dim digon o wybodaeth i gyfiawnhau ymchwiliad pellach. Cyfeiriad ebost yn unig oedd yr unig dystiolaeth o gyflogaeth ychwanegol.
032	Dwyn arian personol o ystafell ddosbarth mewn ysgol	2.64	Ymchwiliad yr Heddlu'n parhau. CCFP yn ymgynghori gyda'r Heddlu ynghylch camau pellach.
035	Achos posibl o dorri rheolau data – post a ddanfonwyd â llaw	1.82	CCFO yn ymgynghori gyda'r Swyddog Gwybodaeth Gorfforaethol a Staff y Dderbynfa ynghylch mabwysiadu rhyw ddull o gofnodi post preifat/cyfrinachol a ddanfonir â llaw
CYFANSWM NIFER Y DYDDIAU		50.34	

This page is intentionally left blank

CYNGOR SIR YNYS MÔN	
ADRODDIAD I'R	PWYLLGOR ARCHWILIO A LLYWODRAETHIANT
DYDDIAD	15 MAWRTH, 2016
PWNC	CYNLLUN ARCHWILIO MEWNOL STRATEGOL 2016/17 – 2018/19 A CHYNLLUN BLYNYDDOL 2016/17
SWYDDOG ARWEINIOL	PENNAETH ARCHWILIO MEWNOL – MIKE HALSTEAD
SWYDDOG CYSWLLT	RHEOLWR ARCHWILIO – SIONED PARRY
<p>Natur a rheswm dros adrodd – Mae'r ddogfen sydd ynghlwm yn amlinellu Strategaeth Archwilio Mewnol a Chynllun Blynyddol Cyngor Sir Ynys Môn (CSYM) ar gyfer y flwyddyn 2016/17. Mae'r Strategaeth a'r Cynllun Blynyddol yn cael eu cyflwyno i'r Pwyllgor Archwilio a Llywodraethiant i'w hystyried a'u cymeradwyo yn unol â Safonau Archwilio Mewnol y Sector Cyhoeddus a ddaeth i rym ar 1/4/13 ac a gynhyrchwyd gan CIPFA a chyrrff eraill sy'n gosod safonau.</p>	

1. GWYBODAETH GEFNDIR

1.1 Strategaeth Archwilio Mewnol a Chynllun Blynyddol 2016/17

- 1.1.1** Mae angen i'r Pennaeth Archwilio Mewnol ddatblygu a chynnal strategaeth (**Atodiad A**) ar gyfer darparu'r gwasanaeth Archwilio Mewnol yn unol â'i Siarter Archwilio Mewnol a'i Gylch Gorchwyl a gafodd eu cymeradwyo gan y Pwyllgor Archwilio a Llywodraethiant ar 27 Ebrill 2015 a 9 Chwefror, 2015, yn eu trefn. Mae'r Strategaeth Archwilio Mewnol yn ddatganiad lefel uchel o sut bydd y gwasanaeth Archwilio Mewnol yn cael ei ddarparu a'i ddatblygu ac fe'i cefnogir gan Gynllun Blynyddol manwl yn **Atodiad B**.
- 1.1.2** Diben y strategaeth yw sefydlu ymagwedd sy'n golygu y gellir rheoli gwasanaeth Archwilio Mewnol CSYM mewn ffordd a fydd yn hwyluso:
- Sut mae'r Gwasanaeth yn cael ei ddarparu i roi sicrwydd parhaus i reolwyr ar gadernid, effeithiolrwydd a gweithrediad system rheolaeth fewnol CSYM.
 - Cyflawni'r Cynllun Blynyddol.
 - Cynnig barn bob blwyddyn ar drefniadau rheoli risg, rheolaeth a llywodraethiant y Cyngor i gefnogi'r Datganiad Llywodraethu Blynyddol ar gyfer 2015/16.
 - Hunanasesiad blynyddol i werthuso cydymffurfiaeth â Safonau Archwilio Mewnol y Sector Cyhoeddus ac effeithlonrwydd ac effeithiolrwydd y Gwasanaeth Archwilio Mewnol ac adnabod cyfleoedd ar gyfer gwelliant.
 - Proses sy'n sicrhau bod ymatebion rheolwyr i argymhelion y gwasanaeth archwilio'n cael eu rhoi ar waith.

- System ddigonol ac effeithiol ar gyfer archwilio'n fewnol y cofnodion cyfrifyddu a'r systemau rheolaeth fewnol yn unol ag arferion archwilio mewnol priodol.
- Nodi adnoddau archwilio sydd eu hangen i ddarparu gwasanaeth archwilio sy'n cwrdd â safonau proffesiynol gofynnol;
- Dyrannu adnoddau rhwng gwasanaethau sicrwydd, gwasanaethau sy'n gysylltiedig â thwyll a gwasanaethau ymgynghori a ddarperir gan y gwasanaeth.

1.1.4 Cefnogir y Strategaeth Archwilio Mewnol a'r Cynllun Blynyddol **yn Atodiad A** gan Atodiadau B i E sy'n ymhelaethu ar y Cynllun Blynyddol ar gyfer 2016/17, Cynllun Strategol 3 blynedd ar gyfer y cyfnod 2016-2019, a dadansoddiad o adnoddau Archwilio Mewnol a thargedau perfformiad mewn perthynas â 2016/17.

1.2 Y Broses o Asesu Anghenion Archwilio

1.2.1 Mabwysiadodd y Cyngor Safonau Archwilio Mewnol y Sector Cyhoeddus yn 2013 ac mae'r Gwasanaeth Archwilio Mewnol yn glynu wrthynt. Mae Safon 2010 yn ymwneud â chynllunio gwaith archwilio ac mae'n nodi: *'rhaid i'r prif swyddog archwilio sefydlu cynlluniau sy'n seiliedig ar risg i bennu blaenoriaethau'r gweithgareddau archwilio mewnol, yn gyson â nodau'r sefydliad'*.

1.2.2 Er mwyn adnabod y meysydd y mae angen i'r gwasanaeth archwilio mewnol roi sylw iddynt, mae angen deall y risgiau y mae'r sefydliad yn eu hwynebu. Cynhaliwyd asesiad o'r anghenion archwilio ar gyfer 2016/17 gan ddefnyddio'r prosesau canlynol:

- Cadarnhau amcanion craidd y sefydliad a'r risgiau allweddol penodol sy'n gysylltiedig â chyflawni'r amcanion hynny drwy adolygu'r Cynllun Busnes Corfforaethol ar gyfer 2013/17 a thrwy gysylltu â rheolwyr y Cyngor
- Gwybodaeth a gasglwyd am y Sefydliad yn sgil gwaith archwilio mewnol a wnaed eisoes i adnabod meysydd a fyddai'n elwa o gael sylw gan y gwasanaeth archwilio mewnol. Roedd hyn yn golygu ymgorffori barn am drefniadau rheoli mewnol, llywodraethiant a rheoli risg y Cyngor yn Adroddiad Blynyddol y Prif Swyddog Archwilio ar gyfer 15/16.
- Yn ogystal, nododd yr asesiad o Anghenion Archwilio rai meysydd nad ydynt yn ymddangos fel risg blaenoriaeth uchel ond lle gall sylw gan y gwasanaeth archwilio mewnol ddarparu mewnbwn o ran sicrwydd, er enghraifft:
 - Gofynion Safonau Archwilio Mewnol y Sector Cyhoeddus a Chôd Ymarfer CIPFA ar gyfer Archwilio Mewnol

- Gwaith y mae angen ei wneud fel y gall archwilwyr allanol ddibynnu ar waith Archwilio Mewnol ar systemau ariannol craidd yn unol â'r cysyniad o archwiliadau a reolir
- Meysydd sy'n achosi pryder y tynnwyd sylw atynt gan reolwyr neu gan y Pwyllgor Archwilio a Llywodraethiant
- Materion sy'n dod i'r amlwg
- Yr angen am sicrwydd parhaus mewn perthynas ag agweddau allweddol ar reoli risg, llywodraethu a rheolaethau mewnol

1.2.3 Roedd dogfennau eraill yr edrychwyd arnynt wrth ddatblygu'r cynllun yn cynnwys, ond nid yn gyfyngedig i: Datganiad Llywodraethu Blynyddol 2014/15; Archwiliad PwC o Ddatganiadau Cyfrifyddu; Dogfen Gyflawni Flynyddol (Cynllun Gwella) 2015/16; a chysylltu â'r Archwilwyr Allanol (PwC) a sgrwtini o'u cynlluniau gwaith ar gyfer 2016/17.

1.2.4 Mae dull o weithio'r Gwasanaeth Archwilio Mewnol yn rhoi sylw i risgiau ac mae'n defnyddio Cofrestr Risg Gorfforaethol y Cyngor i yrru Cynlluniau Strategol a Gweithredol y Gwasanaeth Archwilio Mewnol ac i ddefnyddio ein hadnoddau cyfyngedig i roi sicrwydd ynghylch y risgiau mwyaf i'r Cyngor pan fo hynny'n bosib ac yn briodol. Yna adroddir ar sicrwydd ynghylch risgiau sy'n gyfarwydd i reolwyr ac Aelodau'r Cyngor trwy eu gwybodaeth am risgiau corfforaethol.

1.2.5 Gwnaed defnydd ychwanegol o gyfarfodydd gydag uwch reolwyr ac adolygwyd dogfennau corfforaethol i asesu'r risgiau ac anghenion archwilio. Mae'r dadansoddiad hefyd yn cynnwys gwybodaeth a gafwyd yn sgil archwiliadau a gynhaliwyd yn flaenorol, ynghyd â phrofiad o weithrediadau, amcanion a risgiau'r Cyngor.

1.2.6 Mae adolygiad o'r Fframwaith Rheoli Risg ac o effeithiolrwydd y camau gweithredu i liniaru'r risgiau mwyaf i'r Cyngor wedi cael ei gynnwys yng Nghynllun Blynyddol y Gwasanaeth Archwilio Mewnol ar gyfer 2016/17.

1.3 Y Cynllun Archwilio Mewnol Blynyddol

1.3.1 Cynhyrchir y Cynllun Gweithredol Blynyddol i ddarparu rhaglen waith ar gyfer y Gwasanaeth Archwilio Mewnol am y flwyddyn. Adolygir yr asesiad o anghenion archwilio a gofynnir am fewnbwn gan Gyfarwyddwyr, Penaethiaid Swyddogaeth a'r Penaethiaid Gwasanaeth i nodi unrhyw risgiau nad ydynt yn cael sylw ar hyn o bryd. Defnyddir yr asesiad diwygiedig o anghenion archwilio i gyfeirio adnoddau Archwilio Mewnol at yr agweddau hynny a aseswyd fel rhai sy'n peri'r risg fwyaf o ran cyflawni'r amcanion sydd gan y Sefydliad.

1.3.2 Fel rhan o'r broses o ddatblygu Cynllun Gweithredol 2016/17, mae'r Rheolwr Archwilio wedi ymgynghori gyda'r Prif Weithredwyr Cynorthwyol, y Swyddog

Adran 151 ac wedi cysylltu gyda'r Penaethiaid Swyddogaeth a Phenaethiaid Gwasanaeth i drafod eu hanghenion. Ymghynghorwyd hefyd gyda'r Archwiliwr Allanol (PwC) ar y Cynllun Gweithredol arfaethedig ar gyfer 2016/17.

- 1.3.3 Mae'r Cynllun Gweithredu arfaethedig ar gyfer Archwilio Mewnol a welir yn **Atodiad B** yn adlewyrchu canlyniadau'r adolygiad a gynhaliwyd eleni o'r Dadansoddiad o'r Asesiad Anghenion Archwilio ar gyfer 2016/17.

1.4 Adnoddau

- 1.4.1 Darperir y gwasanaeth Archwilio Mewnol gan dîm mewnol o 5 swyddog a chyfrifydd dan hyfforddiant ar secondiad am gyfnod o 6 mis o fis Ionawr 2016. Rheolir y gwasanaeth yn allanol ar hyn o bryd gan Gyngor Bwrdeistref Sirol Conwy, ac mae ynddo 5.93 o swyddogion cyfwerth ag amser llawn fel y nodwyd yn **Atodiad D**.

- 1.4.2 Mae sgiliau ac arbenigedd digonol o fewn y gwasanaeth i ddarparu'r rhan fwyaf o'r ystod lawn o archwiliadau sydd yn y Cynllun Blynyddol, i reoli'r gwasanaeth yn effeithlon ac yn effeithiol ac i roi sicrwydd i'r Pwyllgor Archwilio a Llywodraethiant ar ddigonolrwydd y rheolaeth fewnol, y trefniadau rheoli risg a'r prosesau llywodraethu corfforaethol. Efallai y bydd angen allanoli rhai elfennau o arbenigedd mewn perthynas ag archwiliadau TG.

1.5 Rheoli Perfformiad

- 1.5.1 Mae'r gwasanaeth yn parhau i ganolbwyntio ar ffyrdd i wneud y gorau o'r adnoddau archwilio a gwella perfformiad, tra'n cynnal gwasanaeth o safon a sicrhau cydymffurfiaeth â safonau proffesiynol. Cyflawnir hyn drwy brosesau sicrhau ansawdd cadarn a thrwy osod amcanion yn y Cynllun Gwasanaeth Blynyddol. Mae cynnydd o ran cyflawni amcanion yn cael ei fonitro drwy adolygiadau perfformiad gwasanaeth chwarterol ac adroddir ar berfformiad y gwasanaeth i'r Pwyllgor Archwilio a Llywodraethiant yn chwarterol. Mae targedau perfformiad ar gyfer 2016/17 ynghlwm yn **Atodiad E** i'w hystyried a'u cymeradwyo. Mae'r dangosydd ynghylch gweithredu argymhellion lefel uchel a chanolig yn rhoi tystiolaeth o'r canlyniadau ac o faint o ddylanwad sydd gan y gwasanaeth o ran gyrru gwelliant a hyrwyddo rheoli risg.

2. ARGYMHELLION

- 2.1 Bod Aelodau yn ystyried ac yn cymeradwyo'r Strategaeth a Chynllun Blynyddol y Gwasanaeth Archwilio Mewnol ar gyfer 2016/17.
- 2.2 Bod Aelodau'n ystyried a chymeradwyo targedau perfformiad y Gwasanaeth Archwilio Mewnol ar gyfer 2016/17.



**CYNGOR SIR
YNYS MÔN
ISLE OF ANGLESEY
COUNTY COUNCIL**

ATODIAD A

Strategaeth a Chynllun Blynyddol Archwilio Mewnol

2016-17

Cyflwynwyd i:

UDA: 26 Ionawr 2016

Pwyllgor Archwilio: 15 Mawrth 2016

Mike Halstead

Pennaeth Archwilio Mewnol

Cynnwys	Tudalen
Cyflwyniad a Throsolwg	- 1 -
Cyflawniadau Allweddol Craidd	- 2 -
Rôl a Phwrpas Archwilio Mewnol	- 2 -
Protocol ar gyfer Adolygiadau Archwilio	- 3 -
Meysydd blaenoriaeth ar gyfer 2016/17	- 3 -
Rheoli perfformiad y Gwasanaeth Archwilio Mewnol	- 5 -
Darparu Gwasanaeth Archwilio Mewnol ar gyfer 2016/17	- 5 -
Datblygu'r Cynllun Archwilio Blynyddol Mewnol	- 6 -
Crynodeb o'r Cynllun Archwilio Mewnol 2016/17	- 7 -
Adrodd	- 8 -

Atodiadau

Cynllun Archwilio Mewnol Blynyddol 2016-17 Atodiad B

Cynllun Strategol 2016-19 Atodiad C

Adnoddau Archwilio Mewnol Atodiad D

Targedau Perfformiad y Gwasanaeth 2016 -17 Atodiad E

Cyflwyniad a Throsolwg

Datganiad Strategaeth

1. Strategaeth gyffredinol Archwilio Mewnol yw darparu cynllun archwilio yn seiliedig ar risg mewn modd proffesiynol, annibynnol ac yn unol â Safonau Archwilio Mewnol y Sector Cyhoeddus 2013, er mwyn rhoi i'r sefydliad sicrwydd gwrthrychol ac ymgymryd â gweithgareddau ymgynghori sydd wedi eu dylunio i ychwanegu gwerth ac i wella gweithrediadau'r Awdurdod. Bydd y Gwasanaeth Archwilio Mewnol yn cynorthwyo'r Awdurdod i gyflawni ei amcanion drwy gyflwyno dull systematig, disgybledig o werthuso a gwella effeithiolrwydd prosesau rheoli risg, rheolaeth a llywodraethiant.

Diben y Strategaeth a'r Cynllun Blynyddol

2. Diben y Strategaeth a'r Cynllun Archwilio Mewnol yw:
 - Darparu sicrwydd cyffredinol annibynnol a gwrthrychol i Aelodau ac uwch reolwyr ynghylch effeithiolrwydd amgylchedd rheoli Cyngor Sir Ynys Môn (CSYM), gan gynnwys llywodraethiant a rheoli risg a gwneud argymhellion priodol ar gyfer gwella;
 - Nodi'r risgiau allweddol sy'n wynebu CSYM o ran cyflawni ei amcanion a phennu lefel gyfatebol o adnoddau archwilio;
 - Ychwanegu gwerth a chefnogi uwch reolwyr i ddarparu rheolaeth effeithiol a nodi cyfleoedd i wella gwerth am arian;
 - Cefnogi'r Swyddog Adran 151 i gyflawni cyfrifoldebau ariannol statudol;
 - Darparu gwasanaeth archwilio mewnol sy'n bodloni gofynion y Rheoliadau Cyfrifon ac Archwilio ac sy'n cydymffurfio â Safonau Archwilio Mewnol y Sector Cyhoeddus 2013;
 - Gwneud y defnydd gorau o'r adnoddau archwilio sydd ar gael a darparu gwasanaeth effeithiol.

Rhoi Sicrwydd

3. Dan delerau'r Rheoliadau Cyfrifon ac Archwilio, mae gofyn i'r Cyngor gynnal adolygiad blynyddol o effeithiolrwydd ei system rheolaeth fewnol. Mae Archwilio Mewnol yn rhan annatod o'r system honno, ac mae'n cyfrannu'n sylweddol at y gwaith o baratoi'r Datganiad Llywodraethu Blynyddol (DLIB). Prif nod y Strategaeth a'r Cynllun Archwilio Mewnol (**Atodiad B**) yw darparu sicrwydd parhaus a blynyddol i CSYM o effeithiolrwydd y systemau rheolaeth fewnol sydd ar waith, gan gynnwys rheoli risg a llywodraethu a rhoi hyder i'w budd-ddeiliaid. Fel y gall y Gwasanaeth Archwilio Mewnol fedru darparu'r sicrwydd angenrheidiol, mae mecanweithiau corfforaethol ar gyfer cynhyrchu a choladu'r dystiolaeth wedi cael eu datblygu a'u gweithredu gyda chefnogaeth lawn y Prif

Weithredwr a'r Arweinydd, gyda chefnogaeth yr Uwch Dîm Arweinyddiaeth sydd, yn y pen draw, yn gyfrifol am sicrhau bod y Datganiad Llywodraethu Blynyddol yn gywir ac y gellir ei wirio.

Cyflawniadau Craidd Allweddol ar gyfer 2016/17

4. Ystyrir mai'r canlynol yw'r pethau allweddol y mae'n rhaid i ni eu cyflawni:
 - Rhoi sicrwydd parhaus i reolwyr ar gyfanrwydd, effeithiolrwydd a gweithrediad system rheolaeth fewnol CSYM.
 - Cyflawni Cynllun Archwilio Blynyddol.
 - Cynhyrchu dull cydlynol yn seiliedig ar risg ar gyfer archwilio systemau busnes / gweithredol ar draws yr Awdurdod.
 - Cydymffurfio â Safonau Archwilio Mewnol y Sector Cyhoeddus 2013.
 - Cynnal hunanasesiad blynyddol i werthuso cydymffurfiaid â'r safonau, i asesu effeithlonrwydd ac effeithiolrwydd y gweithgaredd archwilio mewnol a nodi cyfleoedd i wella.
 - Sicrhau y gweithredir ar yr ymatebion i argymhellion archwilio y cytunwyd arnynt gan reolwyr.
 - Cydymffurfio â gofynion statudol i ddarparu system ddigonol ac effeithiol i gynnal archwiliad mewnol o'r cofnodion cyfrifyddu a'r systemau rheolaeth fewnol yn unol ag arferion archwilio mewnol priodol.
 - I adlewyrchu Fframwaith Rhyngwladol: Llywodraethu Da o fewn y Sector Gyhoeddus a fydd yn bwydo i mewn i'r Datganiad Llywodraethu Blynyddol.
 - Datblygu ein rôl a gweithio'n agos gyda'r Pwyllgor Archwilio a Llywodraethiant.

Rôl a Diben y Gwasanaeth Archwilio Mewnol

5. Ceir manylion am y sail statudol ar gyfer y Gwasanaeth Archwilio Mewnol yn Rheoliadau Cyfrifon ac Archwilio (Cymru) 2005 (diwygiwyd yn 2011) sy'n datgan bod *rhaid i awdurdodau lleol gynnal system archwilio mewnol sy'n ddigonol ac effeithiol ar gyfer archwilio ei gofnodion cyfrifyddu a'i system o reolaeth fewnol yn unol ag arferion priodol*. Mae CSYM yn cydnabod y gofyniad statudol hwn yn ei Reoliadau Ariannol.
6. Yn ogystal â'r uchod, mae gan y Prif Swyddog Cyllid ddyletswydd statudol dan Adran 151 Deddf Llywodraeth Leol 1972 i sefydlu fframwaith clir ar gyfer gweinyddu busnes yr awdurdod mewn modd priodol. Er mwyn cyflawni'r ddyletswydd honno, mae'r Swyddog Adran 151 yn dibynnu, ymhlith pethau eraill, ar y gwaith y mae Archwilio Mewnol yn ei wneud i adolygu systemau rheolaeth fewnol, rheolaeth ariannol a phrosesau sicrwydd eraill.

7. Mae'r safonau ar gyfer "arferion priodol" mewn perthynas ag archwilio mewnol yn cael eu nodi yn Safonau Archwilio Mewnol y Sector Cyhoeddus 2013 a gynhyrchwyd gan CIPFA a chyrrff eraill sy'n gosod safonau. Mae'r gwasanaeth archwilio mewnol yn sicrhau cydymffurfiaeth â'r safonau hyn a adlewyrchir yn ein Siarter Archwilio Mewnol a'n Cylch Gorchwyl.
8. Caiff safon ac ansawdd ein gwasanaeth ei sgrwtineiddio mewn pum ffordd yn bennaf:
 - Sgrwtini gan y Pwyllgor Archwilio a Llywodraethiant
 - Adolygiad gan Archwilwyr Allanol
 - Adborth a chanfyddiadau cwsmeriaid
 - Defnyddio pecyn cymorth hunanasesu CIPFA bob blwyddyn.
 - Adolygiadau Perfformiad Gwasanaeth

Protocol ar gyfer Adolygiadau Archwilio

9. Penodir archwilydd arweiniol ar gyfer pob adolygiad archwilio i gynorthwyo i ddatblygu sgôp pob archwiliad a sicrhau bod ffocws priodol ar risgiau allweddol canfyddedig, gan ddarparu sicrwydd a sicrhau'r gwerth ychwanegol mwyaf posibl. Bydd cylch gorchwyl yn cael ei gynhyrchu ar gyfer pob adolygiad archwilio a cheir trafodaeth gyda rheolwyr i sicrhau bod sgôp, amcanion a dulliau yn cael eu deall a'u cytuno.
10. Caiff adroddiadau archwilio mewnol drafft eu cyhoeddi ar gyfer trafodaeth gyda rheolwyr priodol.
11. Caiff adroddiadau archwilio mewnol terfynol eu cyhoeddi ar ôl cytuno ar yr adroddiadau drafft a byddant yn cynnwys cynlluniau gweithredu cyflawn sy'n nodi pwy sy'n gyfrifol am weithredu a'r amserlenni gofynnol.
12. Caiff argymhellion y cytunwyd arnynt a'r camau gweithredu cysylltiedig eu dilyn i fyny ymhen chwe mis o gyhoeddi'r adroddiad archwilio neu'n gynt os ystyrir bod angen a hynny mewn trafodaeth ag uwch reolwyr.

Meysydd Blaenoriaeth ar gyfer 2016/17

13. Gan ystyried proffil risg presennol CSYM, nodwyd y meysydd canlynol fel materion allweddol a rhai y dylid rhoi blaenoriaeth iddynt yn ein gwaith ar gyfer 2017/16:

Systemau Ariannol Allweddol

14. Mae effeithiolrwydd rheolaethau a rheoli risgiau mewn systemau ariannol allweddol yn parhau i fod yn rhan greiddiol o'n gwaith archwilio. Mae'r gwaith hwn

yn bwysig wrth roi sicrwydd blynyddol i CSYM ac i gefnogi gwaith archwilwyr allanol yr Awdurdod.

Trefniadau Llywodraethu Corfforaethol

15. Mae fframwaith llywodraethu corfforaethol yr Awdurdod yn berthnasol i bob agwedd ar ei fusnes, gan gynnwys rheoli risg, rheolaeth fewnol a safonau moesegol. Rydym yn cyflawni rôl allweddol o ran cefnogi ac adolygu'r fframwaith a rhoi sicrwydd ei fod yn gweithredu'n effeithiol ac yn unol ag arfer orau trwy gynnal adolygiadau archwilio.

Rheoli Risg

16. Mae gennym rôl bwysig i hyrwyddo rheoli risg yn effeithiol ar draws yr Awdurdod ac i asesu cydymffurfiaeth ag arferion rheoli risg da a digonolrwydd y rheolaethau a roddwyd ar waith gan y rheolwyr i liniaru risgiau yn eu meysydd gwasanaeth.

Grantiau

17. Byddwn yn cynnal adolygiadau o'r grantiau yr ydym yn eu derbyn ac yn eu talu mewn meysydd lle nad yw sicrwydd archwilio allanol yn cael ei ddarparu neu pan fo pryderon ynghylch gweithrediad yr amgylchedd rheoli mewnol. Byddwn yn darparu sicrwydd o ran cydymffurfio â thelerau ac amodau grant ac o ran y systemau rheolaeth sydd ar waith.

Archwiliad o Wasanaethau a Systemau Eraill

18. Byddwn yn adolygu gwasanaethau, systemau a phrosesau eraill yn unol ag asesiad o risg ac anghenion y busnes. Gall hyn gynnwys systemau ariannol, gweinyddol neu weithredol.

Gwasanaethau Ymgynghori

19. Yn ychwanegol at y gwasanaethau sicrwydd y cytunwyd arnynt ac a ddarperir i gynorthwyo rheolwyr i gwrdd ag amcanion yr Awdurdod, bydd Archwilio Mewnol hefyd yn darparu ystod o wasanaethau ymgynghorol sy'n cynnwys:
 - Cyngor ac arweiniad i reolwyr mewn perthynas ag amrediad o faterion, gan gynnwys gweithredu systemau, cydymffurfio â rheoliadau, gweithdrefnau a pholisïau a gofynion rheolaeth fewnol;
 - Hyfforddiant;
 - Atgyfeiriadau gan gynnwys gwaith sy'n ymwneud â thwyll.

20. Mae Archwilio Mewnol yn gweithredu mewn rôl ymgynghorol wrth gynghori rheolwyr mewn perthynas â materion o fewn ei gylch gwaith, megis gweithredu'r rheolaethau priodol o ran prosiectau, datblygiadau a systemau newydd. Caiff union ddyraniad yr adnoddau o ran gwaith ymgynghorol ei bennu yn y cynllun archwilio. Caniateir dyraniadau amser ar wahân ar gyfer gweithgareddau ymgynghorol, gwaith sy'n ymwneud â thwyll ac archwiliadau dilynol.

Gwaith Atal Twyll

21. Byddwn yn adolygu ac yn ceisio sicrhau cadernid trefniadau'r Awdurdod ac yn adolygu'r fframwaith atal twyll ac yn nodi meysydd lle mae risg o dwyll. Byddwn yn parhau i gymryd rhan yn y Fenter Genedlaethol i Atal Twyll. Mae Archwilydd Cyffredinol Swyddfa Archwilio Cymru yn cynnal y Fenter hon (NFI) bob dwy flynedd i gynorthwyo cyrff cyhoeddus yn eu brwydr yn erbyn twyll. Mae'r Fenter yn cyfatebu data ar draws sefydliadau a systemau er mwyn helpu cyrff cyhoeddus i nodi hawliadau a thrafodion a allai fod yn dwyllodrus neu'n wallus. Mae'r Fenter wedi bod yn offeryn effeithiol iawn i ganfod twyll a gordaliadau ac wedi sicrhau arbedion i bwrs y wlad ers ei sefydlu yn 1996.

Cefnogaeth i'r Pwyllgor Archwilio a Llywodraethiant

22. Byddwn yn gweithio'n agos gydag Aelodau'r Pwyllgor Archwilio a Llywodraethiant i ddatblygu ei rôl mewn perthynas ag arfer orau ac i gyfrannu tuag at lywodraethiant corfforaethol effeithiol yr awdurdod.

Rheoli Perfformiad y Gwasanaeth Archwilio Mewnol

23. Er mwyn gwneud y gwaith a gynlluniwyd, darparu safon uchel o wasanaeth i gwsmeriaid a dangos bod y gwasanaeth yn effeithiol, rydym wedi sefydlu targedau perfformiad yn seiliedig ar yr arferion proffesiynol gorau sy'n cael eu defnyddio i bwrpas cymharu ar sail Cymru gyfan. Mae'r dangosyddion perfformiad yn dangos ansawdd ac effeithiolrwydd perfformiad y gwasanaeth yn erbyn targedau a osodwyd.
24. Nodir y dangosyddion perfformiad a'r targedau ar gyfer chwe agwedd ar ein gwasanaeth yn **Atodiad E**.
- Cost ac ansawdd y mewnbwn
 - Cynhyrchiant ac effeithlonrwydd y broses
 - Ansawdd y cynnyrch
 - Cydymffurfiaeth â safonau proffesiynol
 - Canlyniadau a maint y dylanwad
 - Staff

Darparu'r Gwasanaeth Archwilio Mewnol yn 2016/17

25. Bydd y gwasanaeth Archwilio Mewnol yn cael ei ddarparu gan dîm mewnol o 5 o swyddogion, ynghyd â rheolwr allanol o Gyngor Bwrdeistref Sirol Conwy, sydd gyda'i gilydd yn cyfateb i 5.68 o aelodau cyfwerth ag amser llawn. Mae sgiliau ac arbenigedd digonol yn y gwasanaeth i ddarparu'r ystod lawn o archwiliadau ac sydd wedi eu cynnwys yn y Cynllun Blynyddol, i reoli'r gwasanaeth yn effeithlon ac yn effeithiol ac i roi sicrwydd i'r Pwyllgor Archwilio a Llywodraethiant ar ddigonolrwydd y rheolaeth fewnol a'r prosesau rheoli risg a llywodraethiant corfforaethol sydd wedi cael eu sefydlu.

Datblygu'r Cynllun Archwilio Mewnol Blynyddol

26. Mae'r fethodoleg a ddefnyddir ar gyfer datblygu'r Cynllun Archwilio Mewnol Blynyddol yn canolbwyntio ar feintio'r risgiau sy'n gysylltiedig ag amcanion CSYM mewn ymgynghoriad â swyddogion allweddol.
27. Bydd nifer o archwiliadau a gynlluniwyd yn cael eu cynnal bob blwyddyn, yn enwedig y rhai dan y pennawd Systemau Ariannol Allweddol, fel rhan o ofynion statudol Archwilio Mewnol i ddarparu sicrwydd i'r Swyddog Adran 151 ar effeithiolrwydd y rheolaethau mewnol sy'n cael eu gweithredu yn yr Awdurdod.
28. Mae'r broses asesu risg yn cymryd i ystyriaeth ystod o risgiau strategol, corfforaethol, gwasanaeth a gweithredol, gan gynnwys y rhai a nodwyd drwy'r broses Rheoli Risg a gan yr archwilydd allanol a barn yr uwch reolwyr ar y materion hyn. Os yw'r Pennaeth Archwilio Mewnol o'r farn nad yw'r adnoddau sydd ar gael yn ddigonol i fedru darparu barn o'r fath, bydd adroddiad ar hynny'n cael ei gyflwyno i'r sefydliad trwy'r Pwyllgor Archwilio a Llywodraethiant.
29. Bydd gwaith archwilio yn cyfrannu tuag at y cyngor a'r cymorth y byddwn yn eu rhoddi mewn perthynas â'r gwaith o baratoi'r Datganiad Llywodraethu Blynyddol. Byddir yn ymddiried yng ngwaith archwilwyr allanol lle ystyrir ei bod yn briodol gwneud hynny.
30. Mae'r Cynllun yn cydbwyso'r gofynion canlynol:
- Yr angen i sicrhau bod y Cynllun Archwilio yn cael ei gyflwyno i'r lefelau targed a sefydlwyd gan ddangosyddion perfformiad yr adain.
 - Sicrhau bod systemau ariannol craidd yn cael eu hadolygu'n ddigonol i roi sicrwydd bod gan reolwyr drefniadau priodol ar gyfer rheolaeth ariannol y bydd yr Archwilwyr Allanol yn gallu dibynnu arnynt.
 - Adolygu trefniadau strategol a gweithredol eraill mewn modd priodol.

- Bod amser sydd heb ei ymrwymo ar gael i ymdrin â materion nad ydynt wedi eu cynllunio ac y bydd angen efallai eu hadolygu neu ymchwilio iddynt.
- Rhannu adnoddau'n gymharol rhwng darparu sicrwydd, gwasanaethau sy'n gysylltiedig â thwyll a gwasanaethau ymgynghori a ddarperir gan Archwilio Mewnol.
- Darparu mewnbwn cadarnhaol ac amserol i gynorthwyo datblygiadau corfforaethol a gwasanaeth.

31. Rhoi braslun yn unig mae'r Cynllun Archwilio Mewnol Blynyddol ac mae'n bosibl y bydd y newidiadau yn cael eu gwneud yn ystod y flwyddyn wrth i broffil risg CSYM newid neu mewn ymateb i geisiadau gan reolwyr. Bydd hyn yn cael ei gyflawni trwy adolygu a diwygio parhaus, mewn ymgynghoriad â'r swyddogion perthnasol. Bydd y Pwyllgor Archwilio a Llywodraethiant yn cael gwybod am y cynnydd yn erbyn y Cynllun Archwilio Blynyddol ac yn cytuno ar unrhyw newidiadau sylweddol yn ystod y flwyddyn.

Crynodeb o'r Cynllun Archwilio Mewnol 2016/17

32. Mae'r Cynllun Archwilio Mewnol Blynyddol wedi cael ei lunio ar sail asesiad risg o bob maes archwilio. Caiff risgiau eu categorio fel uchel, canolig neu isel a hynny sy'n penderfynu lefel sicrwydd a roddir i bob maes archwilio a pha mor aml y cynhelir pob archwiliad.

Tabl 1 - Crynodeb o Gynllun Archwilio Mewnol Blynyddol 2016/17

Meysydd Thematig	Dyddiau Archwilio
Systemau Ariannol Allweddol	85
Llywodraethiant Corfforaethol	170
Systemau / Swyddogaethau eraill	266
Ymchwiliadau Arbennig	150
Gwaith ymgynghorol gan gynnwys cefnogi'r Pwyllgor Archwilio	30
Grantiau	35
Archwiliad Cyfrifiadur	40
Gwaith archwilio dilynol	25
Dyletswyddau nad ydynt yn rhai Archwilio	23
Gorbenion	598

Darpariaeth Wrth Gefn ar gyfer Archwilio	120
CYFANSWM	1,542

33. Mae'r Cynllun Strategol 3 blynedd (**Atodiad C**) yn cofnodi anghenion archwilio'r Awdurdod ac yn manylu ar y sgôr sicrwydd risg a roddir i bob maes fydd yn cael ei archwilio. Caiff y graddfeydd sicrwydd eu diffinio fel Sylweddol, Rhesymol, Cyfyngedig a Lleiaf.
34. Bydd cynnydd yn erbyn y Cynllun Archwilio blynyddol yn cael ei adolygu gan y Pennaeth Archwilio Mewnol a thrwy fonitro datblygiadau corfforaethol a gwasanaeth. Bydd y Pwyllgor Archwilio a Llywodraethiant yn cael gwybod am berfformiad yn erbyn y Cynllun Blynyddol a'r dangosyddion perthnasol dan y fframwaith rheoli perfformiad.

Adrodd

- 35 Mae dull adrodd ar gyfer Archwilio Mewnol yn cael ei nodi yn y Siarter Archwilio Mewnol a'r Cylch Gorchwyl a gymeradwywyd a bydd Archwilio Mewnol yn cydymffurfio â'r dull hwn fel y ffordd fwyaf effeithlon o gyflawni canlyniadau ei waith.

.....

CYNGOR SIR YNYS MÔN

CYNLLUN GWEITHREDU ARCHWILIO MEWNOL - 2016-17				ATODIAD B	Nifer dyddiau Archwilio a gynlluniwyd
Cyf	Gwasanaeth	Teitl	Ffynhonnell		
					1542
ADOLYGIADAU AWDURDOD GYFAN (CORFFORAETHOL)					
1	Corfforaethol	Parhad Busnes	Risg Gorfforaethol YM10		10
2	Corfforaethol	Archwilio Contract - Gwariant Cyfalaf	Archwilio Mewnol Cylchol		15
3	Corfforaethol	Llywodraethiant Corfforaethol	Risg a Aseswyd gan AM		15
4	Corfforaethol	Fframwaith Caffael Corfforaethol	Risg a Aseswyd gan AM		10
5	Corfforaethol	Diogelu Data a Llywodraethu Gwybodaeth	Risg Gorfforaethol YM13 Adroddiad ICO		15
7	Corfforaethol	Adfer TGCh ar ôl Trychineb	Risg Gorfforaethol YM10		10
8	Corfforaethol	Partneriaethau - Llywodraethiant a Pherfformiad	Risg Gorfforaethol YM1		15
9	Corfforaethol	Rheoli Risg	AM Cylchol		10
10	Corfforaethol	Diogelu	Risg Gorfforaethol YM12		15
11	Corfforaethol	Trefniadau Wrth Gefn	Astudiaeth Gwerth am Arian		10
13	Corfforaethol	Rhaglen Drawsnewid - Gweithio'n Gallach	Ar gais y Swyddog Adran 151		15
14	Corfforaethol	Diwylliant Moesegol	Gofyniad PSIAS		15
15	Corfforaethol	Gweithredu Statws Sengl	Ar gais y Swyddog Adran 151		15
	Corfforaethol	Darpariaeth dilyn-i-fyny			8
PENNAETH SWYDDOGAETH ADNDDAU A SWYDDOG ADRAN 151					
16	Adnoddau	Taliadau Credydwy	System Ariannol Allweddol		10
17	Adnoddau	Rheoliadau Lefel Uchel ar gyfer Systemau Ariannol Allweddol	System Ariannol Allweddol		10
18	Adnoddau	Budd-daliadau Tai a'r Cynllun Gostyngiadau'r Dreth Gyngor	System Ariannol Allweddol		15
19	Adnoddau	Yswiriant	Risg a Aseswyd gan AM		8
20	Adnoddau	Ymddiriedolaeth Elusennol Ynys Môn	AM Cylchol		10
21	Adnoddau	Prif System Gyfrifo	System Ariannol Allweddol		10
22	Adnoddau	Incwm - CHIP & PIN, Taliadau Cardiau Credyd	System Ariannol Allweddol		10
23	Adnoddau	Mân-ddyledwyr	System Ariannol Allweddol		10
	Adnoddau	Darpariaeth dilyn-i-fyny			5
PENNAETH SWYDDOGAETH - BUSNES Y CYNGOR A SWYDDOG MONITRO					
24	Busnes	Democratiaid a Gwasanaethau i Aelodau	Gwasanaeth heb ei archwilio ers cryn amser		8
	Busnes	Darpariaeth dilyn-i-fyny			0
PENNAETH SWYDDOGAETH - Trawsnewid					
25	Trawsnewid	Dilysu Cyfrineiriau - Polisiâu a Rheolaeth	Yn sylfaenol i weithgareddau'r Cyngor		10
	Trawsnewid	Cadernid Systemau Busnes Critigol	Yn sylfaenol i weithgareddau'r Cyngor		10
	Trawsnewid	Cyfleuster Cynhyrchu - Sieciau	Yn sylfaenol i weithgareddau'r Cyngor		10
	Trawsnewid	Rheoli Cyfrifiaduron a Rhwydweithiau	Yn sylfaenol i weithgareddau'r Cyngor		10

26	Trawsnewid	Darpariaeth dilyn-i-fyny		2
PENNAETH CYNLLUNIO A GWARCHOD Y CYHOEDD				
27	Cynllunio	Gwasanaethau Rheoli Adeiladu	Gwasanaeth heb ei archwilio ers cryn amser	10
28	Gwarchod y Cyhoedd	Gwasanaethau Iechyd yr Amgylchedd	Gwasanaeth heb ei archwilio ers cryn amser	15
29	Cynllunio	Gwasanaethau Cynllunio	Gwasanaeth heb ei archwilio ers cryn amser	10
30	Safonau Masnach	Gwasanaethau Safonau Masnach	Gwasanaeth heb ei archwilio ers cryn amser	10
		Darpariaeth dilyn-i-fyny		1
PENNAETH ADFYWIO ECONOMAIDD A CHYMUNEDOL				
31	Economaidd	Ynys Ynni	Adolygiad Newydd	10
32	Hamdden	Swyddogaeth a Pherfformiad Hamdden - Adolygu'r Rhaglen Newid ar gyfer Hamdden - Capasiti/gallu masnachol i yrru newid yn y dyfodol	AM Cylchol	10
33	Economaidd	Swyddfa Rheoli Prosiect	Ar gais y Pennaeth Gwasanaeth	10
	Economaidd	Darpariaeth dilyn-i-fyny		0
PENNAETH PRIFFYRDD, GWASTRAFF A GWASANAETHAU EIDDO				
34	Eiddo	Gwasanaethau Dylunio a Chynnal Adeiladau	Gwasanaeth heb ei archwilio ers cryn amser	10
35	Priffyrdd	Gwasanaethau Peirianeg a Dylunio	Gwasanaeth heb ei archwilio ers cryn amser	10
36	Priffyrdd	Rheoli Llifogydd	Gwasanaeth heb ei archwilio ers cryn amser	10
		Darpariaeth dilyn-i-fyny		2
PENNAETH TAI				
37	Tai	Unedau Busnes a Llywodraethiant CRT - Polisiâu a Gweithdrefnau perthnasol a'r Cynllun Busnes	Menter Newydd	10
38	Tai	Atal Digartrefedd, Gosod Tai, Opsiynau Tai a Chymorth Llety	Dogfen Gyflawni Flynyddol 2015/16	10
40	Tai	Trwsio a Chynnal a Chadw	Gwasanaeth heb ei archwilio ers cryn amser	15
	Tai	Darpariaeth dilyn-i-fyny		3
PENNAETH GWASANAETHAU OEDOLION				
40	Oedolion	Cynllun Tai Gofal Ychwanegol - Trefniadau Comisiynu	Ar gais y Pennaeth Gwasanaeth	15
41	Oedolion	Gwasanaethau ar gyfer yr Henoed - Adolygu'r Strategaeth	Ar gais y Pennaeth Gwasanaeth	15
	Oedolion	Darpariaeth dilyn-i-fyny		0
PENNAETH GWASANAETHAU PLANT				
42	Plant	Strategaeth Rhiant Corfforaethol - Buddsoddi I Arbed Plant mewn Gofal -- Maethu	External Assurance	15
	Plant	Darpariaeth dilyn-i-fyny		2
PENNAETH DYSGU				
43	Dysgu Gydol Oes	Cyllideb Ysgolion Cynradd >£1m 2 ysgol y flwyddyn - Llanfairpwll		5
	Dysgu Gydol Oes	Cyllideb Ysgolion Cynradd >£1m 2 ysgol y flwyddyn - Y Graig		5
	Dysgu Gydol Oes	Cyllideb Ysgolion Cynradd >£0.5m <£1.0m 4/5 ysgol y flwyddyn - Esceifiog		5
	Dysgu Gydol Oes	Cyllideb Ysgolion Cynradd >£0.5m <£1.0m 4/5 ysgol y flwyddyn - Llannerchymedd		5

INTERNAL AUDIT PLAN 2014-15

	Dysgu Gydol Oes	Cyllideb Ysgolion Cynradd >£0.5m <£1.0m 4/5 ysgol y flwyddyn - Y Tywyn	5
	Dysgu Gydol Oes	Cyllideb Ysgolion Cynradd >£0.5m <£1.0m 4/5 ysgol y flwyddyn - Llandegfan	5
	Dysgu Gydol Oes	Ysgolion Uwchradd ac Ysgolion Arbennig 3 ysgol y flwyddyn - Syr Thomas Jones	10
	Dysgu Gydol Oes	Ysgolion Uwchradd ac Ysgolion Arbennig 3 ysgol y flwyddyn - Uwchradd Bodedern	10
	Dysgu Gydol Oes	Ysgolion Uwchradd ac Ysgolion Arbennig 3 ysgol y flwyddyn - Uwchradd Caergybi	10
	Dysgu Gydol Oes	Ysgolion Cynradd sy'n Weddill - Adolygiadau Thematig	10
44	Dysgu Gydol Oes	Darpariaeth dilyn-i-fyny	2

DYDDIAU HEB EU CYNLLUNIO Y MAE MODD CODI AMDANYNT

		Gwaith Atal Twyll	150
		Cau Gwaith y flwyddyn flaenorol	20
		Ardystio Grantiau	35
		Ymgynghori gyda'r UDA, Cyfarwyddwyr, Penaethiaid Swyddogaeth, Penaethiaid Gwasanaeth	15
		Menter Twyll Genedlaethol	3
		Darpariaeth Wrth Gefn	120

DYDDIAD NA CHODIR AMDANYNT

		Gwyliau Blynyddol	180
		Pwyllgor Archwilio a Llywodraethiant	15
		Paratoi'r Cynllun Archwilio	20
		Gweinyddiaeth Gyffredinol	45
		Datblygiad ac Adolygiadau Personol	8
		Ymgynghori gydag Archwilio Allanol	5
		Monitro a Sicrhau Ansawdd	40
		Absenoldeb Salwch	45
		Absenoldeb Arbennig	5
		Absenoldeb Mamolaeth	195
		Gwyliau Statudol	48
		Hyfforddiant ar gyfer Staff	10
		Hyfforddiant Aelodau	2

Maes i'w adolygu	Natur y gwaith	Rheswm am ei gynnwys	Amllder yr archwiliad	Archwiliwyd ddiwethaf		Dyddiau a fwriedir		
				Dyddiad	Lefel Sicrwydd	2016/17	2017/18	2018/19

ADOLYGIADAU TRWY'R AWDURDOD CYFAN (CORFFORAETHOL)

Tudalen 136	Parhad Busnes	Polisiau ac arferion ar gyfer delio â digwyddiad mawr	Risg gorfforaethol (RG) YM10 "Ni ellir darparu gwasanaethau allweddol yn dilyn digwyddiad mawr" Sicrwydd cyfyngedig o ganlyniad i archwiliad a wnaed ym mis Awst 2015.	Bob blwyddyn	2015/16	Cyfyngedig	10	10	10
	Archwiliad Contract - Gwariant Cyfalaf	Polisiau ac arferion ar gyfer dyfarnu a rheoli contractau cyfalaf prosiectau penodol i'w dewis bob blwyddyn fel sy'n briodol	Heb gael ei archwilio'n ddiweddar. Gwariant sylweddol.	Bob blwyddyn	Anhysbys	Anhysbys	15	15	15
	Llywodraethu Corfforaethol	Polisiau ac arferion ynghylch: atebolrwydd a pherchnogaeth penderfyniadau	Mater sy'n dal i beri pryder o ran archwilio, ac a adroddwyd i'r pwyllgor ym mis Medi 2014 gan y DBW	Bob blwyddyn	Cyn 2012/13	Anhysbys	15	15	15

Maes i'w adolygu	Natur y gwaith	Rheswm am ei gynnwys	Amllder yr archwiliad	Archwiliwyd ddiwethaf		Dyddiau a fwriedir		
				Dyddiad	Lefel Sicrwydd	2016/17	2017/18	2018/19
Fframwaith Caffael Corfforaethol	Polisiau ac arferion ar gyfer caffael nwyddau a gwasanaethau	Mater sy'n dal i beri pryder o ran archwilio, ac a adroddwyd i'r pwyllgor ym mis Medi 2014 gan y DBW. Fe wnaeth gwiriad ffitrwydd cenedlaethol Llywodraeth Cymru a wnaed gan KPMG yn 2014 amlygu rhai problemau o bwys. YM22	Bob blwyddyn	2012/13	Anhysbys	10	10	10
Tudalen 137 Diogelu Data a Llywodraethu Gwybodaeth	Polisiau ac arferion ar gyfer sicrhau cydymffurfiaeth â rheoliadau a deddfwriaeth allanol	Mater sy'n dal i beri pryder o ran archwilio, ac a adroddwyd i'r pwyllgor ym mis Medi 2014 gan y DBW. Ar gais y Pennaeth Swyddogaeth. CR YM3 "Gwybodaeth gritigol, gyfrinachol neu bersonol yn cael ei cholli neu ei rhyddhau'n anghywir" Adroddiad y Comisiynydd Gwybodaeth. Derbyniwyd Nodyn Gorfodaeth gan Swyddfa'r CG ar 1/10/15.	Bob blwyddyn	Hydref 2015 - llywodraethu gwybodaeth yn unig	Rhesymol	15	15	15
Adfer TGCh ar ôl Trychineb	Polisiau ac arferion ar gyfer delio â digwyddiad mawr	CR YM10 "Ni ellir darparu gwasanaethau allweddol yn dilyn digwyddiad mawr"	Bob blwyddyn	2015/16	Isel	10	10	10

Maes i'w adolygu	Natur y gwaith	Rheswm am ei gynnwys	Amllder yr archwiliad	Archwiliwyd ddiwethaf		Dyddiau a fwriedir		
				Dyddiad	Lefel Sicrwydd	2016/17	2017/18	2018/19
Partneriaethau	Llywodraethiant a pherfformiad	Mater sy'n dal i beri pryder o ran archwilio, ac a adroddwyd i'r pwyllgor ym mis Medi 2014 gan y DBW. Ar gais y Pwyllgor Archwilio. CR YM1 "Nid yw trefniadau atebolrwydd ynghylch trefniadau cydweithio'r Cyngor yn glir neu nid ydynt yn cael eu dilyn"	Bob blwyddyn	2015/16	Cyfyngedig	15	15	15
Fframwaith Rheoli Risg	Adnabod a rheoli risgiau sylweddol ar lefel gorfforaethol a lefel gwasanaeth	Mater sy'n dal i beri pryder o ran archwilio, ac a adroddwyd i'r pwyllgor ym mis Medi 2014 gan y DBW.	Bob blwyddyn	2015/16	Rhesymol	10	10	10
Diogelu	Polisiâu ac arferion ar gyfer diogelu plant ac oedolion bregus	Ar gais yr UDA CR YM12 "Gwall difrifol yn y maes diogelu yn arwain at, neu'n cyfrannu at, niwed difrifol"	Bob blwyddyn	Cyn 2012/13	Anhysbys	15	15	15
Trefniadau wrth gefn	Pa mor gost-effeithiol yw trefniadau'r Cyngor a chysondeb y taliadau	Astudiaeth gwerth am arian	Adolygiad unwaith ac am byth	Adolygiad newydd	N/A	10		
Chwythu'r Chwiban	Polisiâu a gweithdrefnau i staff a chydranddeiliaid godi pryderon	Ar gais y Swyddog Monitro	Bob yn ail blwyddyn	Cyn 2012/13	Anhysbys		5	

Maes i'w adolygu	Natur y gwaith	Rheswm am ei gynnwys	Amllder yr archwiliad	Archwiliwyd ddiwethaf		Dyddiau a fwriedir		
				Dyddiad	Lefel Sicrwydd	2016/17	2017/18	2018/19
Y Rhaglen Drawsnewid	Gwerthuso effeithiolrwydd Gweithio'n Gallach - Lle Swyddfa a Gweithio'n Hyblyg	Ar gais y Swyddog 151 YM5 Risg y bydd y Cyngor yn methu darparu gwasanaethau effeithiol ac effeithlon. YM 7 Darpariaeth TGCh	Adolygiad unwaith ac am byth	Adolygiad newydd	Anhysbys	15		
Todalen 139 Dwylliant Moesegol	Gwerthuso dyluniad, gweithrediad ac effeithiolrwydd amcanion, rhaglenni a gweithgareddau sy'n gysylltiedig â moeseg	Gofyniad yn PSIAS 2110.A1	Bob blwyddyn	Adolygiad newydd	Anhysbys	15	15	15
Gweithredu Statws Sengl	Adolygu statws cyfredol a chost-effeithiolrwydd trefniadau'r Cyngor	Ar gais y Swyddog 151 YM8 AS effaith negyddol ar ddarpariaeth gwasanaethau	Adolygiad unwaith ac am byth	Adolygiad newydd	Anhysbys	15		
Darpariaeth Dilyn i Fyny						8	10	10
CYFANSWM Y DYDDIAU AR GYFER ADOLYGIADAU TRWY'R AWDURDOD CYFAN (CORFFORAETHOL)						178	145	140

Maes i'w adolygu	Natur y gwaith	Rheswm am ei gynnwys	Amllder yr archwiliad	Archwiliwyd ddiwethaf		Dyddiau a fwriedir		
				Dyddiad	Lefel Sicrwydd	2016/17	2017/18	2018/19

PENNAETH SWYDDOGAETH - ADNODDAU A SWYDDOG ADRAN 151

Y Dreth Gyngor ac NNDR	Codi a chasglu taliadau, dyrannu lwfansau a rhyddhad rhag gorfod talu a'u cysoni'n briodol	Systemau ariannol allweddol Sicrwydd archwilydd allanol	Bob yn ail blwyddyn	2014/15	Rhesymol		20	
Taliadau Credydwy'r Tudalen 151	Archebu a thalu am nwyddau a gwasanaethau, a rheolaethau dros ddata sefydlog	System ariannol allweddol Sicrwydd archwilydd allanol	Bob yn ail blwyddyn	2014/15	Rhesymol	10		10
Y Gofrestr Asedau Sefydlog a Gyfrifyddu Cyfalaf	Cofnodi, prynu/derbyn a chael gwared ar asedau sefydlog a chysoni gyda'r system gyfrifyddu	System ariannol allweddol Sicrwydd archwilydd allanol	Bob 3 blynedd	2012/13 - gwaith dilysu yn unig	D/B		8	
Rheolaethau Lefel Uchel ar gyfer Systemau Ariannol Allweddol	Rheolaethau lefel uchel ar gyfer systemau nad ydynt yn destun adolygiad archwilio llawn yn ystod y flwyddyn	Systemau ariannol allweddol Sicrwydd archwilydd allanol	Bob blwyddyn	2014/15	D/B	10	10	10
Budd-dal Tai a Chynllun Gostyngiad y Dreth Gyngor	Asesu a thalu budd-daliadau / lwfansau cysylltiedig a chysoni'n briodol	System ariannol allweddol Sicrwydd archwilydd allanol	Bob blwyddyn	2014/15	Rhesymol	15	15	15
Yswiriant	Trefnu polisi yswiriant digonol a gweinyddu hawliadau	Nid yw'r maes gwasanaeth wedi derbyn adolygiad archwilio ers peth amser	Bob 3 blynedd	Cyn 2012/13	Anhysbys	8		

Maes i'w adolygu	Natur y gwaith	Rheswm am ei gynnwys	Amllder yr archwiliad	Archwiliwyd ddiwethaf		Dyddiau a fwriedir		
				Dyddiad	Lefel Sicrwydd	2016/17	2017/18	2018/19
Ymddiriedolaeth Elusennol Ynys Môn	Trefniadau llywodraethiant, atebolrwydd a rheolaeth fewnol	Arian mawr ynghlwm ac mae enw da'r Cyngor yn y fantol	Bob yn ail blwyddyn	2014/15	Er cyngor yn unig - felly heb ddyfarnu statws CAG	10		10
Y Brif System Gyfrifyddu	Cynnal a chadw a rheoli'r brif system gyfrifyddu a chysoni'n briodol	System ariannol allweddol Sicrwydd archwilydd allanol	Bob blwyddyn	2014/15	Rhesymol	10	10	10
Tudalen 14 Y Gyflogres	Rheoli gweithwyr sy'n cychwyn ac yn gadael, newidiadau i gyfraddau tâl, lwfansau a data sefydlog a chysoni'n briodol	System ariannol allweddol Sicrwydd archwilydd allanol	Bob yn ail blwyddyn	2014/15	Rhesymol		12	
Derbynebu a Bancio Incwm	Derbyn incwm, bancio a chysoni'n briodol	System ariannol allweddol Sicrwydd archwilydd allanol	Bob yn ail blwyddyn	2014/15	Sylweddol	10		10
Mân Ddyledwyr	Codi a chasglu incwm gan fân ddyledwyr, a chysoni'n briodol	System ariannol allweddol Sicrwydd archwilydd allanol	Bob blwyddyn	2014/15	Rhesymol	10	10	10
Rheoli Trysorlys	Rheoli benthyciadau a buddsoddiadau a chysoni'n briodol	System ariannol allweddol Sicrwydd archwilydd allanol	Bob 4 blynedd	2014/15	Sylweddol		5	
Darpariaeth Dilyn i Fyny						5	5	5
CYFANSWM DYDDIAU AR GYFER Y PENNAETH SWYDDOGAETH - ADNODDAU A SWYDDOG ADRAN 151						88	95	80

Maes i'w adolygu	Natur y gwaith	Rheswm am ei gynnwys	Amllder yr archwiliad	Archwiliwyd ddiwethaf		Dyddiau a fwriedir		
				Dyddiad	Lefel Sicrwydd	2016/17	2017/18	2018/19

PENNAETH SWYDDOGAETH - BUSNES Y CYNGOR A SWYDDOG MONITRO

Gwasanaethau Democrataidd ac Aelodau	Rheolaethau dros wasanaethau aelodau, cyfieithu, gwasanaethau etholiadol a chynllunio argyfwng	Nid yw'r maes gwasanaeth wedi bod yn destun adolygiad archwilio ers cryn amser	Bob 3 blynedd	2012/13 - lwfansau aelodau, dilyn i fyny'n unig	D/B	8		
Gwasanaethau Cyfreithiol	Rheolaethau dros ddarpariaeth y gwasanaeth	Nid yw'r maes gwasanaeth wedi bod yn destun adolygiad archwilio ers cryn amser	Bob 3 blynedd	Cyn 2012/13	Anhysbys		6	
Darpariaeth Dilyn i Fyny						0	2	2
CYFANSWM DYDDIAU AR GYFER Y PENNAETH SWYDDOGAETH - BUSNES Y CYNGOR A SWYDDOG MONITRO						8	8	2

PENNAETH SWYDDOGAETH - TRAWSNEWID

Adnoddau Dynol	Polisiâu ac arferion ar gyfer rheoli'r gweithlu	Yn eithriadol o bwysig fel bod y Cyngor yn rhedeg yn llwyddiannus	Bob yn ail blwyddyn	2015/16	Cyfyngedig		20	
Archwiliad TG	Angen asesiad anghenion gan arbenigwr TG er mwyn pennu meysydd blaenoriaeth i'w hastudio	Mae systemau a rheolaethau TG effeithiol yn greiddiol i weithrediadau'r Cyngor	Bob blwyddyn	2014/15	D/B	40	40	40
Darpariaeth Dilyn i Fyny						2	2	2
CYFANSWM DYDDIAU AR GYFER Y PENNAETH SWYDDOGAETH - TRAWSNEWID						42	62	42

PENNAETH CYNLLUNIO A GWARCHOD Y CYHOEDD

Maes i'w adolygu	Natur y gwaith	Rheswm am ei gynnwys	Amllder yr archwiliad	Archwiliwyd ddiwethaf		Dyddiau a fwriedir		
				Dyddiad	Lefel Sicrwydd	2016/17	2017/18	2018/19
Gwasanaethau Rheoli Adeiladu	Rheolaethau dros incwm o ffioedd a gweithdrefnau arolygu a gorfodaeth	Nid yw'r maes gwasanaeth wedi derbyn adolygiad archwilio ers cryn amser	Bob yn ail blwyddyn	Cyn 2012/13	Anhysbys	10		10
Cofrestru Sifil	Rheolaethau dros incwm o ffioedd	Nid yw'r maes gwasanaeth wedi derbyn adolygiad archwilio ers cryn amser	Bob 3 blynedd	Cyn 2012/13	Anhysbys		10	
Gwasanaethau Iechyd yr Amgylchedd	Rheolaethau dros incwm o ffioedd a gweithdrefnau arolygu a gorfodaeth	Nid yw'r maes gwasanaeth wedi derbyn adolygiad archwilio ers cryn amser	Bob yn ail blwyddyn	Cyn 2012/13	Anhysbys	15		15
Gwasanaethau Trwyddedu	Rheolaethau dros incwm o ffioedd a gweithdrefnau arolygu a gorfodaeth	Nid yw'r maes gwasanaeth wedi derbyn adolygiad archwilio ers cryn amser	Bob yn ail blwyddyn	Cyn 2012/13	Anhysbys		10	
Gweinyddu'r Farchnad	Rheolaethau dros incwm o ffioedd	Bydd amllder yr adolygiadau yn cael ei ailasesu ar ôl Dilyn i Fyny	Bob yn ail blwyddyn	2015/16	Rhesymol		10	
Gwasanaethau Cynllunio	Rheolaethau dros incwm o ffioedd a gweithdrefnau arolygu a gorfodaeth	Nid yw'r maes gwasanaeth wedi derbyn adolygiad archwilio ers cryn amser	Bob yn ail blwyddyn	Cyn 2012/13	Anhysbys	10		10
Gwasanaethau Safonau Masnach	Rheolaethau dros incwm o ffioedd a gweithdrefnau arolygu a gorfodaeth	Nid yw'r maes gwasanaeth wedi derbyn adolygiad archwilio ers cryn amser	Bob yn ail blwyddyn	Cyn 2012/13	Anhysbys	10		10
Darpariaeth Dilyn i Fyny						1	5	5
CYFANSWM DYDDIAU AR GYFER CYNLLUNIO A GWARCHOD Y CYHOEDD						46	35	50

Maes i'w adolygu	Natur y gwaith	Rheswm am ei gynnwys	Amllder yr archwiliad	Archwiliwyd ddiwethaf		Dyddiau a fwriedir		
				Dyddiad	Lefel Sicrwydd	2016/17	2017/18	2018/19

PENNAETH ADFYWIO ECONOMAIDD A CHYMUNEDOL

Swyddogaeth Datblygu Economaidd	Adolygu'r statws a'r rheolaethau cyfredol	Dogfen Gyflawni Flynyddol 2015/16	Bob yn ail blwyddyn	Cyn 2012/13	Anhysbys		15	
Ynys Ynni	Adolygu'r statws a'r rheolaethau cyfredol Trefniadau llywodraethu	Dogfen Gyflawni Flynyddol 2015/16 YM15	Bob yn ail blwyddyn	Adolygiad newydd	Anhysbys	10		10
Tudalen 144 Swyddogaeth Hamdden a Pherfformiad	Adolygu'r statws a'r rheolaethau cyfredol Cynigion trawsnewid Rheolaethau dros incwm	Rhaglen Newid Hamdden CR YM13 "Y cynllun i drawsnewid gwasanaethau hamdden yn methu ac yn arwain at ostyngiad sylweddol yn ansawdd ac argaeledd cyfleusterau hamdden" YM14	Bob yn ail blwyddyn	2014/15 - canolfannau hamdden yn unig	Sylweddol	10		10
Swyddogaethau Morwrol a Thwristiaeth	Adolygu'r statws a'r rheolaethau cyfredol	Dogfen Gyflawni Flynyddol 2015/16	Bob yn ail blwyddyn	2014/15 diesel morwrol yn unig	Er cyngor yn unig - felly heb ddyfarnu statws CAG		10	
Swyddfa Rheoli Prosiect	Adolygu'r statws a'r rheolaethau cyfredol	Ar gais y Pennaeth Gwasanaeth	Bob yn ail blwyddyn	Adolygiad newydd	D/B	10		10
Tîm Strategaeth a Chefnogaeth	Adolygu'r statws a'r rheolaethau cyfredol	Ar gais y Pennaeth Gwasanaeth	Bob yn ail blwyddyn	Adolygiad newydd	D/B		10	
Darpariaeth Dilyn i Fyny						0	2	2
CYFANSWM DYDDIAU AR GYFER ADFYWIO ECONOMAIDD A CHYMUNEDOL						30	37	32

Maes i'w adolygu	Natur y gwaith	Rheswm am ei gynnwys	Amllder yr archwiliad	Archwiliwyd ddiwethaf		Dyddiau a fwriedir		
				Dyddiad	Lefel Sicrwydd	2016/17	2017/18	2018/19

PENNAETH GWASANAETHAU PRIFFYRDD, GWASTRAFF AC EIDDO

Gwasanaethau Dylunio a Chynnal a Chadw Adeiladau	Adolygu rheolaethau	Nid yw'r maes gwasanaeth wedi derbyn adolygiad archwilio ers cryn amser	Bob yn ail blwyddyn	Prior to 2012/13	Not known	10		10
Gwasanaethau Meysydd Parcio	Adolygu rheolaethau	Angen ei adolygu o bryd i'w gilydd	Bob 3 blynedd	2013/14	Sylweddol			10
Gwasanaethau Peirianeg a Dylunio	Adolygu rheolaethau	Nid yw'r maes gwasanaeth wedi derbyn adolygiad archwilio ers cryn amser	Bob 3 blynedd	Cyn 2012/13	Anhysbys	10		
Rheoli Stadau ac Eiddo	Adolygu rheolaethau	CR YM2 "Methu cyflawni'r gwerth disgwylidig o dir ac adeiladau dros ben i'w fuddsoddi yn y rhaglen gyfalaf" Y maes gwasanaeth heb dderbyn adolygiad archwilio ers cryn amser	Bob yn ail blwyddyn	Cyn 2012/13	Anhysbys		15	
Rheoli Fflyd	Adolygu rheolaethau	Nid yw'r maes gwasanaeth wedi derbyn adolygiad archwilio ers cryn amser	Bob yn ail blwyddyn	Cyn 2012/13	Rhesymol		15	
Rheoli Llifogydd	Adolygu rheolaethau	Nid yw'r maes gwasanaeth wedi derbyn adolygiad archwilio ers cryn amser	Bob 3 blynedd	Cyn 2012/13	Anhysbys	10		
Priffyrdd a Pheirianeg Sifil	Adolygu rheolaethau	Nid yw'r maes gwasanaeth wedi derbyn adolygiad archwilio ers cryn amser	Bob yn ail blwyddyn	Cyn 2012/13	Anhysbys		10	

Maes i'w adolygu	Natur y gwaith	Rheswm am ei gynnwys	Amllder yr archwiliad	Archwiliwyd ddiwethaf		Dyddiau a fwriedir		
				Dyddiad	Lefel Sicrwydd	2016/17	2017/18	2018/19
Rheoli Gwastraff	Adolygu rheolaethau	Maes gweithgaredd o bwys. Risg Gorfforaethol ET04a	Bob 3 blynedd	2013/14	Sylweddol			15
Darpariaeth Dilyn i Fyny						2	2	2
CYFANSWM DYDDIAU AR GYFER GWASANAETHAU AMGYLCHEDDOL A THECHNEGOL						32	42	37

PENNAETH TAI

Uned Fusnes a Llywodraethu'r CRT	Polisiau ac arferion ar gyfer rhoi sylw i'r meysydd hyn	Menter newydd	Bob yn ail blwyddyn	Adolygiad newydd	Not known	10		10
Amlygiadau Digartrefedd, Dyraniadau, Opsiynau Tai a Chefnogaeth Llety	Polisiau ac arferion ar gyfer rhoi sylw i'r meysydd hyn	Dogfen gyflawni flynyddol 2015/16	Bob yn ail blwyddyn	2014/15 - digartrefedd yn unig	Cyfyngedig	10		10
Rhenti Tai a Thaliadau Cysylltiedig, rheolaethau lefel uchel Rhenti Tai - Rheolaethau Lefel Uchel	Codi rhenti a thaliadau, casglu rhenti a thaliadau, rheoli eiddo gwag a chysoni'n briodol	System ariannol allweddol Sicrwydd archwilydd allanol Gwaith y gellir codi tâl amdano - Ar gais y Pennaeth Gwasanaeth YM11 Goblygiadau Diwygio Lles a Chredyd Cynhwysol	Bob yn ail blwyddyn	2014/15	Sylweddol		15	
Strategaeth Tai	Polisiau ac arferion ar gyfer rhoi sylw i'r meysydd hyn	Cynllun busnes corfforaethol Maes gwasanaeth sydd heb dderbyn adolygiad archwilio ers cryn amser	Bob yn ail blwyddyn	2015/16	WIP		10	
Tai fforddiadwy, Troi Tai'n Gartrefi a'r Cynllun Benthyciad Pontio	Polisiau ac arferion ar gyfer rhoi sylw i'r meysydd hyn	Cynllun busnes corfforaethol Maes gwasanaeth sydd heb dderbyn adolygiad archwilio ers cryn amser	Bob yn ail blwyddyn	2015/16	Cyfyngedig		15	

Maes i'w adolygu	Natur y gwaith	Rheswm am ei gynnwys	Amllder yr archwiliad	Archwiliwyd ddiwethaf		Dyddiau a fwriedir		
				Dyddiad	Lefel Sicrwydd	2016/17	2017/18	2018/19
Atgyweirio a Chynnal a Chadw	Polisiau ac arferion ar gyfer rhoi sylw i'r meysydd hyn	Nid yw'r maes gwasanaeth wedi derbyn adolygiad archwilio ers cryn amser	Bob yn ail blwyddyn	Cyn 2012/13	Anhysbys	15		15
Rhaglen Cefnogi Pobl	Polisiau ac arferion ar gyfer rhoi sylw i'r meysydd hyn	Nid yw'r maes gwasanaeth wedi derbyn adolygiad archwilio ers cryn amser	Bob 3 blynedd	Cyn 2012/13	Anhysbys		10	
Darpariaeth Dilyn i Fyny						3	3	3
CYFANSWM DYDDIAU AR GYFER TAI						38	53	38

Tudalen 147

Maes i'w adolygu	Natur y gwaith	Rheswm am ei gynnwys	Amllder yr archwiliad	Archwiliwyd ddiwethaf		Dyddiau a fwriedir		
				Dyddiad	Lefel Sicrwydd	2016/17	2017/18	2018/19

PENNAETH GWASANAETHAU OEDOLION

Diogelu Rhag Colli Rhyddid	Trefniadau diogelu ac awdurdodi	Adroddiad Blynyddol y Cyfarwyddwr 2013 - 15	Bob yn ail blwyddyn	Dull newydd	D/B		10	
Cynlluniau Tai Gofal Ychwanegol	Adolygu'r statws a'r rheolaethau cyfredol	Ar gais y Swyddog Monitro Dogfen Gyflawni Flynyddol 2015/16 YM17 Methiant i ddarparu rhagor o ofal ychwanegol	Bob yn ail blwyddyn	Dull newydd	D/B	15		12
Darparu a Rheoli'r Gwasanaeth ar ychyd â'r Bwrdd Iechyd	Adolygu'r statws a'r rheolaethau cyfredol Llywodraethiant a Pherfformiad	Dogfen gyflawni flynyddol 2015/16	Bob yn ail blwyddyn	Dull newydd	D/B		15	
Anableddau Dysgu	Adolygu'r statws a'r rheolaethau cyfredol	Dogfen gyflawni flynyddol 2015/16	Bob yn ail blwyddyn	Dull newydd	D/B		15	
Anghenion Iechyd Meddwl	Adolygu'r statws a'r rheolaethau cyfredol	Dogfen gyflawni flynyddol 2015/16	Bob yn ail blwyddyn	Dull newydd	D/B		15	
Nam Corfforol a Synhwyrdd	Adolygu'r statws a'r rheolaethau cyfredol	Adroddiad Blynyddol y Cyfarwyddwr 2013 - 15	Bob yn ail blwyddyn	Dull newydd	D/B		15	
Uned Ddarparu	Adolygu'r statws a'r rheolaethau cyfredol	Dogfen gyflawni flynyddol 2014/15	Bob yn ail blwyddyn	Dull newydd	D/B			15
Gwasanaethau i'r Henoed	Adolygiad	Dogfen gyflawni flynyddol 2015/16	Bob yn ail blwyddyn	Dull newydd	D/B	15		15
Darpariaeth Dilyn i Fyny						0	5	5
CYFANSWM DYDDIAU AR GYFER GWASANAETHAU OEDOLION						30	75	47

Maes i'w adolygu	Natur y gwaith	Rheswm am ei gynnwys	Amllder yr archwiliad	Archwiliwyd ddiwethaf		Dyddiau a fwriedir		
				Dyddiad	Lefel Sicrwydd	2016/17	2017/18	2018/19

PENNAETH GWASANAETHAU PLANT

Rheolwr Gwasanaeth - Gwaith maes	Bydd meysydd penodol i'w hadolygu yn cael eu hadnabod ar adeg sgopio'r gwaith	Trafodaethau gyda'r Pennaeth Gwasanaeth	Bob yn ail blwyddyn	Dull newydd	D/B		20	
Rheolwr Gwasanaeth - Rhiantu Corfforaethol a Phartneriaethau	Strategaeth Rhiantu Corfforaethol Plant Mewn Gofal, Buddsoddi i Arbed - Maethu	Trafodaethau gyda'r Pennaeth Gwasanaeth	Bob yn ail blwyddyn	Dull newydd	D/B	15		20
Rheolwr Gwasanaeth - Gwasanaethau Integredig	Trefniadau llywodraethiant - Cytundeb Adran 33	Trafodaethau gyda'r Pennaeth Gwasanaeth	Bob yn ail blwyddyn	Dull newydd	D/B		20	
Ddarpariaeth Dilyn i Fyny						2	2	2
CYFANSWM DYDDIAU AR GYFER GWASANAETHAU PLANT						17	42	22

PENNAETH DYSGU

Rheolaeth Llyfrgelloedd a Threftadaeth Ddiwylliannol	Adolygu'r statws a'r rheolaethau cyfredol	Dogfen gyflawni flynyddol 2015/16 CR YM14 "Nid yw'r Cyngor yn trawsnewid y ddarpariaeth treftadaeth a diwylliant yn llwyddiannus"	Bob 3 blynedd	Prior to 2012/13	Anhysbys		10	
Ysgolion Cynradd - Cyllideb >£1m - 4 ysgol	Adolygiad o'r sefydliad	Sefydlu a yw'r rheolaethau mewnol yn ddigonol	Cylch 2 flyn. 2 ysgol y flwyddyn	D/B	Amrywiol	10	10	10
Ysgolion Cynradd - Cyllideb >£0.5m < £1m - 14 ysgol	Adolygiad o'r sefydliad	Sefydlu a yw'r rheolaethau mewnol yn ddigonol	Cylch 3 blyn. 4/5 ysgol y flwyddyn	D/B	Amrywiol	20	25	25

Maes i'w adolygu	Natur y gwaith	Rheswm am ei gynnwys	Amllder yr archwiliad	Archwiliwyd ddiwethaf		Dyddiau a fwriedir		
				Dyddiad	Lefel Sicrwydd	2016/17	2017/18	2018/19
Ysgolion Uwchradd a'r Ysgol Arbennig - 6 ysgol	Adolygiad o'r sefydliad	Sefydlu a yw'r rheolaethau mewnol yn ddigonol	Cylch 2 flyn. 3 ysgol y flwyddyn	D/B	Amrywiol	30	30	30
Ysgolion Cynradd sy'n weddill - 39 ysgol - Adolygiadau Thematig	Thema'n cael ei dewis ar gyfer pob blwyddyn ar sail cylch, i'w gwneud mewn sampl o ysgolion	Sefydlu a yw'r rheolaethau mewnol yn ddigonol ar gyfer y thema a adolygwyd a dosbarthu'r canlyniadau i'r holl ysgolion perthnasol	Bob blwyddyn	D/B	D/B	10	10	10
Derpariaeth Dilyn i Fyny						2	5	5
CYFANSWM DYDDIAU AR GYFER DYSGU						72	90	80

CYFAN. DYDDIAU TALADWY, RHAGLENNWYD**581 684 570****DYDDIAU TALADWY, HEB EU RHAGLENNU**

Gwaith Atal Twyll						150	150	150
Cau Gwaith y Llynedd	Llithriad wrth gyflawni					20	20	20
Ardystio Grantiau	Adolygu grantiau y mae modd eu derbyn pan nad oes sicrwydd allanol wedi'i dderbyn neu lle mae pryderon ynglŷn â gweithrediad rheolaethau mewnol					35	35	35

Maes i'w adolygu	Natur y gwaith	Rheswm am ei gynnwys	Amllder yr archwiliad	Archwiliwyd ddiwethaf		Dyddiau a fwriedir		
				Dyddiad	Lefel Sicrwydd	2016/17	2017/18	2018/19
Ymgynghori gyda'r UDA, Cyfarwyddwyr, Pennaeth Swyddogaeth a Phenaethiaid Gwasanaeth	Darparu cyngor a chymorth fel bo'n briodol					15	15	15
Menter Twyll Genedlaethol	Paratoi ar gyfer, a chyflwyno data					3		3
Wrth gefn - tua 10% o'r dyddiau sydd ar gael	Ni ragwelwyd y ddarpariaeth am waith ychwanegol ar adeg cynllunio					120	120	120
CYFANSWM DYDDIAU TALADWY, HEB EU RHAGLENNU						343	340	343

Maes i'w adolygu	Natur y gwaith	Rheswm am ei gynnwys	Amllder yr archwiliad	Archwiliwyd ddiwethaf		Dyddiau a fwriedir		
				Dyddiad	Lefel Sicrwydd	2016/17	2017/18	2018/19

ASESU ADNODDAU

CYFANSWM DYDDIAU TALADWY Y CYNLLUN

924

1024

913

DYDDIAU NA ELLIR CODI TÂL AMDANYNT

Gwyliau Blynyddol						180	180	180
Pwyllgor Archwilio a Llywodraethiant	Cefnogi gwaith y Pwyllgor, paratoi adroddiadau a mynychu fel bo'n briodol					15	15	15
Paratoi'r Cynllun Archwilio	Mynd â'r cynllun yn ei flaen gan ymgorffori datblygiadau o fewn y Cyngor					20	20	20
Gweinyddu Cyffredinol						45	45	45
Datblygiad Personol ac Adolygu						8	8	8
Cysylltu ag Archwilio Allanol						5	5	5
Monitro a Sicrwydd Ansawdd						40	40	40
Absenoldeb Salwch						45	45	45
Absenoldeb Arbennig						5	5	5
Absenoldeb Mamolaeth						195	0	0
Absenoldeb Statudol						48	48	48
Hyfforddiant i Staff						10	10	10
Hyfforddiant i Aelodau						2	2	2
CYFANSWM DYDDIAU METHU CODI TÂL						618	423	423

Maes i'w adolygu	Natur y gwaith	Rheswm am ei gynnwys	Amllder yr archwiliad	Archwiliwyd ddiwethaf		Dyddiau a fwriedir		
				Dyddiad	Lefel Sicrwydd	2016/17	2017/18	2018/19

ADNODDAU SYDD EU HANGEN								
--------------------------------	--	--	--	--	--	--	--	--

ADNODDAU SYDD AR GAEL								
------------------------------	--	--	--	--	--	--	--	--

DIFFYG/ADNODDAU SYDD AR GAEL								
-------------------------------------	--	--	--	--	--	--	--	--

1542	1447	1336
-------------	-------------	-------------

1542	1477	1477
-------------	-------------	-------------

0	30	141
----------	-----------	------------

STAFF	NIFER DYDDIAU	CYFANSWM
Staff Amser Llawn		
E Williams, Prif Archwilydd	260	
E Parry, Uwch Archwilydd	260	
E C Williams, Uwch Archwilydd	260	
S Williams, Uwch Archwilydd	260	
H. Ellis, Swyddog Twyll Corfforaethol	260	
Cyfanswm Staff Amser Llawn		1477
CLG Conwy		
M Halstead, Pennaeth Gwasanaethau Archwilio a Chaffael	21	0.08 ALIC
S Parry, Rheolydd Archwilio	156	0.60 ALIC
Cyfanswm Staff CLG		177
Staff ar Secondiad		
N. Owen, Cyfrifydd Dan Hyfforddiant (Secondiad)	65	0.25 ALIC
Cyfanswm Nifer y Staff ar Secondiad		65
CYFANSWM YR ADNODDAU ARCHWILIO AR GAEL		1542

Mae 5 o swyddi yn y Strwythur Archwilio Mewnol sy'n cyfateb i 5 o aelodau amser llawn cyfatebol (ALIC) ar gyfer 2016/17. Mae hyn yn cymharu i'r lefel staffio ar gyfartaledd ar gyfer Cymru gyfan sef 8.2 ar gyfer yr Archwilwyr Mewnol yn ystod 2014/15.

Disgrifiad	CSYM Gwirionedd 2013/14	CSYM Gwirioneddol ar 31/3/15	CSYM Targed 2016/17	CSYM Gwirioneddol ar 31/12/15	Cyfartaledd Cymru 2014/15
1. % yr Archwiliadau Cynllunedig a Gwblhawyd	81%	92%	80%	38.71%	83%
2. Nifer yr Archwiliadau	51	46	60	25	106
3. % Ymatebion 'Bodddhaol' gan Gleientiaid	100%	100%	100%	100%	98%
4. % yr Argymhellion a dderbyniwyd	100%	100%	100%	98%	99%
5. % Gweithredu Argymhellion Lefel Uchel a Chanolig mewn archwiliadau Dilyn-i-fyny	46%	49%	85%	59%	N/A
6. % yr Archwiliadau a gwblhawyd o fewn yr amser a gynlluniwyd	N/A	N/A	90%	79.17%	69%
7. % yr amser y codir amdano'n uniongyrchol yn erbyn y cyfanswm sydd ar gael	N/A	N/A	70%	73.30%	65%
8. Nifer y dyddiau ar gyfartaledd o'r cyfarfod cau i gyhoeddi'r adroddiad drafft	N/A	N/A	7 diwrnod	10.9 diwrnod	7.6 diwrnod
9. Nifer y dyddiau ar gyfartaledd rhwng ymateb i'r adroddiad drafft a chyhoeddi'r adroddiad terfynol	N/A	N/A	2 diwrnod	3.3 diwrnod	1.8 diwrnod
10. Y gost wirioneddol fesul diwrnod archwilio y codir amdano'n uniongyrchol	£245	£238	£250	£250	£249
11. Nifer staff Archwilio	5.5	5.6	5.0	5.0	8.2
12. % y staff a adawodd	0	0	0	0	12%

This page is intentionally left blank

CYNGOR SIR YNYS MÔN		
ADRODDIAD I:	PWYLLGOR ARCHWILIO	
DYDDIAD:	15 MAWRTH 2016	
PWNC:	ADRODDIAD ADOLYGU CANOL BLWYDDYN AR GYFER RHEOLI TRYSORLYS 2015/16	
AELOD(AU) PORTFFOLIO:	CYNGHORYDD H E JONES	
PENNAETH GWASANAETH:	MARC JONES	(EST. 2601)
AWDUR YR ADRODDIAD:	GARETH ROBERTS	
RHIF FFÔN:	01248 752675	
E-BOST:	GarethJRoberts@ynysmon.gov.uk	
AELODAU LLEOL:	d/b	
A - Argymhelliad/Argymhellion a Rheswm/Rhesymau		
<ul style="list-style-type: none"> • Ystyried cynnwys yr adroddiad • I weithredu ar unrhyw sylwadau gan y Pwyllgor Gwaith neu y Cyngor Sir. • Adolygu'r adroddiad er mwyn bod yn gyson â chanllawiau proffesiynol ac er mwyn cydymffurfio gydag argymhellion Côd Ymarfer CIPFA ar Reoli Trysorlys. 		
B - Pa opsiynau eraill wnaethoch chi eu hystyried a beth oedd eich rhesymau dros eu gwrthod ac/neu ddewis yr opsiwn hwn?		
d/b		
C - Am ba reswm y mae hwn yn benderfyniad i'r Pwyllgor Gwaith?		
Er mwyn cydymffurfio â'r cynllun dirprwyo, fel nodwyd yn y Datganiad ar Strategaeth Rheoli Trysorlys 2015/16, a gymeradwywyd gan y Cyngor ar 26 Chwefror 2015.		
CH - A yw'r penderfyniad hwn yn gyson â'r polisi a gymeradwywyd gan y Cyngor llawn?		
Ydi		
D - A yw'r penderfyniad hwn o fewn y gyllideb a gymeradwywyd gan y Cyngor?		
d/b		
DD - Gyda phwy wnaethoch chi ymgynghori?		Beth oedd eu sylwadau?
1	Prif Weithredwr / Uwch Dim Arweinyddiaeth (UDA) (mandadol)	
2	Cyllid / Adran 151 (mandadol)	d/b – adroddiad y Swyddog Adran 151 yw hwn
3	Cyfreithiol / Swyddog Monitro (mandadol)	
4	Adnoddau Dynol (AD)	
5	Eiddo	
6	Technoleg Gwybodaeth Cyfathrebu TGCh)	
7	Sgriwtini	
8	Aelodau Lleol	
9	Unrhyw gyrrff allanol / arall/eraill	
E - Risgiau ac unrhyw gamau lliniaru (os yn berthnasol)		
1	Economaidd	
2	Gwrthdodi	
3	Trosedd ac Anhrefn	
4	Amgylcheddol	
5	Cydraddoldebau	
6	Cytundebau Canlyniad	
7	Arall	

F - Atodiadau:

- Atodiad 1 - Adroddiad Adolygu Canol Blwyddyn Rheoli Trysorlys 2014/15
- Atodiad 2 - Perfformiad Economaidd hyd yma a'r rhagolygon
- Atodiad 3 - Sylwadau ar y rhagolygon diweddaraf ar raddfeydd llog
- Atodiad 4 - Crynodeb Benthycia a Buddsoddi – Chwarteri 1 a 2 2014/15
- Atodiad 5 - Graddfeydd Credyd Gwrthbartion buddsoddi a'r adneuron a ddelir gyda phob un ar 30 Medi 2015
- Atodiad 6 - Graddfeydd Credyd Cyfatebol (Fitch, Moodys, S & P)
- Atodiad 7 – Crynodeb o'r benthyciadau a gymerwyd i gyllido'r Setliad CRT
- Atodiad 8 – Gwledydd a gymeradwywyd i bwrpas buddsoddi

FF - Papurau Cefndir (cysylltwch os gwelwch yn dda gydag awdur yr Adroddiad am unrhyw wybodaeth bellach):

- Datganiad ar y Strategaeth Rheoli Trysorlys (DSRhT) ar gyfer 2015/16 a gymeradwywyd gan y Cyngor hwn ar 26 Chwefror 2015

1. Rhagarweiniad

Mae'r Cyngor yn gweithredu cyllideb gytbwys sydd, yn gyffredinol, yn golygu y bydd yr arian a godir yn ystod y flwyddyn yn cwrdd â'r gwariant. Mae rhan o'r gweithgareddau rheoli trysorlys yn sicrhau fod y llif arian hwn yn cael ei gynllunio'n ddigonol gydag unrhyw arian sydd dros ben yn cael ei fuddsoddi mewn gwrthbartïon risg isel gan ddarparu hylifedd digonol yn y lle cyntaf cyn ystyried cael y dychweliadau mwyaf posib ar fuddsoddiadau.

Ail brif swyddogaeth y gwasanaeth rheoli trysorlys yw cyllido cynlluniau cyfalaf y Cyngor. Mae'r cynlluniau cyfalaf hyn yn darparu canllawiau mewn perthynas ag angen y Cyngor i fenthyca, sef, yn ei hanfod, cynllunio llif arian ar gyfer y tymor hwy fel y gall y Cyngor gwrdd â'i weithgareddau gwariant cyfalaf. Efallai y bydd rheoli arian yn y tymor hwy yn golygu trefnu benthyciadau tymor hir neu dymor byr neu ddefnyddio gwaged llif arian am y tymor hwn ac ar adegau, gellir ailstrwythuro unrhyw ddyled i gwrdd â risgiau neu amcanion cost y Cyngor.

O'r herwydd, diffinnir rheoli trysorlys fel:-

"The management of the local authority's investments and cash flows, its banking, money market and capital market transactions; the effective control of the risks associated with those activities; and the pursuit of optimum performance consistent with those risks."

2. Cefndir

Dyma brif ofynion y Côd:

1. Creu a chynnal Datganiad o Bolisi Rheoli Trysorlys sy'n nodi polisiau ac amcanion gweithgareddau rheoli trysorlys y Cyngor.
2. Creu a chynnal Arferion Rheoli Trysorlys sy'n nodi'r modd y bydd y Cyngor yn ceisio cyflawni'r polisiau a'r amcanion hynny.
3. Bod y cyngor llawn yn derbyn Datganiad Blynyddol ar Strategaeth Rheoli Trysorlys sy'n cynnwys y Strategaeth Fuddsoddi Flynyddol a'r Polisi ar y Ddarpariaeth Refeniw Isaf ar gyfer y flwyddyn i ddod, Adroddiad Adolygu Canol Blwyddyn (sef yr adroddiad hwn) ac Adroddiad Blynyddol yn sôn am weithgareddau'n ystod y flwyddyn flaenorol.
4. Y Cyngor i ddirprwyo cyfrifoldebau ar gyfer gweithredu a monitro polisiau ac arferion rheoli trysorlys ac am weithredu a gweinyddu penderfyniadau mewn perthynas â rheoli trysorlys.
5. Y Cyngor i ddirprwyo'r swyddogaeth ar gyfer sgrwtineiddio strategaeth a pholisiau rheoli trysorlys i gorff penodol. Yn achos y Cyngor hwn, y corff hwnnw yw'r Pwyllgor Archwilio.

Mae'r adroddiad canol blwyddyn hwn wedi cael ei baratoi mewn cydymffurfiaeth gyda Chôd Ymarfer CIPFA ar Reoli Trysorlys, ac mae'n cynnwys yr isod:

- Diweddariad economaidd am y chwe mis cyntaf, gan edrych ymlaen hefyd i ail hanner 2015/16;
- Adolygiad o'r Datganiad ar y Strategaeth Rheoli'r Trysorlys a'r Strategaeth Fuddsoddi Flynyddol;
- Gwariant cyfalaf y Cyngor (dangosyddion darbodus);
- Adolygiad o bortffolio buddsoddi'r Cyngor ar gyfer 2015/16;
- Adolygiad o strategaeth fenthyca'r Cyngor ar gyfer 2015/16;
- Adolygiad o unrhyw ad-drefnu dyled a ddigwyddodd yn ystod 2015/6;
- Crynodeb o weithgareddau ers chwarter 2;
- Edrych ymlaen i'r flwyddyn nesaf; ac
- Adolygiad o gydymffurfiaeth gyda Therfynau Trysorlys a Darbodus ar gyfer 2015/6.

3. Diweddariad Economaidd

3.1 Mae ymgynghorwyr trysorlys y Cyngor wedi paratoi crynodeb ychydig ar ôl diwedd y chwarter cyntaf o'r perfformiad economaidd hyd yma a'r rhagolygon, gweler Atodiad 2. Hefyd, yn ddiweddar, maent wedi darparu'r rhagolygon isod.

	Rhagfyr 2015	Mawrth 2016	Mehefin 2016	Medi 2016	Rhagfyr 2016	Mawrth 2017	Mehefin 2017
Cyfradd Banc(%)	0.50	0.50	0.75	0.75	1.00	1.00	1.25
Cyfradd 5 mlynedd PWLB(%)	2.30	2.40	2.60	2.70	2.80	2.80	2.90
Cyfradd 10 mlynedd PWLB(%)	2.90	3.00	3.10	3.20	3.30	3.40	3.50
Cyfradd 25 mlynedd PWLB(%)	3.60	3.70	3.80	3.90	4.00	4.10	4.10
Cyfradd 50 mlynedd PWLB(%)	3.50	3.60	3.70	3.80	3.90	4.00	4.00

3.2 Yn ddiweddar cafwyd sylwadau gan ymgynghorwyr trysorlys y Cyngor mewn perthynas â'r rhagolygon ar gyfer y graddfeydd llog uchod. Gweler y sylwadau hyn yn Atodiad 3.

3.3 Mae'r rhagolygon o ran cyfraddau'r Banc wedi aros yn debyg i'r rhagolygon a wnaed yn ystod cyfnod gosod y gyllideb; o'r herwydd, mae'r incwm buddsoddi a ragamcendir yn parhau i fod yn unol â'r gyllideb.

4. Datganiad ar y Strategaeth Rheoli Trysorlys a Diweddariad ar y Strategaeth Fuddsoddi Flynyddol

4.1 Cymeradwywyd y Datganiad ar y Strategaeth Rheoli Trysorlys (DSRhT) ar gyfer 2015/16 gan y Cyngor hwn ar 26 Chwefror 2015. Nid oes unrhyw newidiadau polisi i'r DSRhT; mae'r manylion yn yr adroddiad hwn yn diweddarau'r sefyllfa yn wyneb y sefyllfa economaidd ddiweddaraf.

5. Sefyllfa Gyfalaf y Cyngor (Dangosyddion Pwylllog)

5.1 Mae'r rhan hon o'r adroddiad wedi ei strwythuro i ddiweddarau:-

- Cynlluniau gwariant cyfalaf y Cyngor;
- Sut mae'r cynlluniau hyn yn cael eu cyllido;
- Effaith y newidiadau yn y cynlluniau gwariant cyfalaf ar y dangosyddion pwylllog a'r angen sylfaenol i fenthyca; a
- Cydymffurfiaeth gyda'r terfynau sydd wedi eu sefydlu ar gyfer gweithgareddau benthyca.
- Diwygio CRT

5.2 Dangosydd Pwylllog ar gyfer Gwariant Cyfalaf

Mae'r tabl isod yn dangos yr amcangyfrifon diwygiedig ar gyfer gwariant cyfalaf o gymharu â'r gyllideb gyfalaf.

Gwariant Cyfalaf	Amcangyfrif Gwreiddiol 2015/16 £m	Y sefyllfa ar 30 Medi 2015 £m	Amcangyfrif Cyfredol 2015/16 £m
Cronfa'r Cyngor	23,470	6,835	19,000
CRT	10,260	2,364	7,900
Cyfanswm	33,730	9,199	26,900

5.2.1 Mae'r amcangyfrif cyfredol ar gyfer gwariant cyfalaf is o gymharu â'r amcangyfrif gwreiddiol oherwydd y llithriad a ragwelir gyda'r ddau brosiect Ysgolion yr 21ain Ganrif.

5.3 Newidiadau i Gyllido'r Rhaglen Gyfalaf

5.3.1 Nid oes unrhyw newidiadau sylweddol i gyllido'r rhaglen gyfalaf i adrodd yr adeg yma.

5.3.2 Mae'r Tabl isod yn dangos yr amcangyfrif cyfredol ar gyfer cyllido Rhaglen Gyfalaf 2015/16 o gymharu â'r rhagolygon gwreiddiol. Mae'r prif wahaniaeth yn ymwneud â'r tanwariant a ragwelwyd ym mhrosiectau Ysgolion yr 21ain Ganrif a phrosiectau'r Cyfrif Refeniw Tai. Bydd y tanwariant ar Ysgolion yr 21ain Ganrif yn arwain at lai o Fenthyca Digefnogaeth ac at dderbyn llai o Grant yn 2015/16. Bydd y tanwariant a ragwelir ym mhrosiectau'r Cyfrif Refeniw Tai yn arwain at lai o gyfraniad o Refeniw.

Cyllido Cyfalaf	Gwreiddiol 2015/16	Amcangyfrif Diwygiedig 2015/16 £m ('000)
Grantiau Cyfalaf	14,720	11,870
Derbyniadau Cyfalaf	4,650	4,650
O'r Arian Wrth Gefn	190	190
Cyfraniad Refeniw	7,600	5,240
Benthyca gyda Chefnogaeth	0	1,215
Benthyca Digefnogaeth	6,570	3,735
Cyfanswm	33,730	26,900

5.4 Newidiadau i'r Dangosyddion Pwyllog ar gyfer y Gofynion Cyllido Cyfalaf (GCC), Dyled Allanol a'r Terfyn Gweithredol

5.4.1 Mae'r tabl sy'n dilyn yn dangos y GCC, sef yr angen allanol sylfaenol i fenthyca i bwrpas cyfalaf. Mae hefyd yn dangos y sefyllfa o ran dyled a ddisgwyllir dros y cyfnod. Yr enw ar hyn yw'r Terfyn Gweithredol.

5.4.2 Dangosydd Pwyllog – Gofyniad Cyllido Cyfalaf

5.4.2.1 Rydym ar y trywydd iawn i gyflawni'r Gofyniad Cynllunio Cyfalaf a ragwelwyd yn wreiddiol.

5.4.3 Dangosydd Pwyllog – Dyled Allanol / y Terfyn Gweithredol

	Amcangyfrif Gwreiddiol 2015/16 £m	Sefyllfa GCC ar 30 Medi 2015 £m
GCC – Cronfa'r Cyngor	92,787	87,268
GCC – CRT	43,836	43,367
Cyfanswm GCC	136,623	130,635
Symudiad net yn y GCC	21,863	22,053
	Amcangyfrif Gwreiddiol 2015/16 £m	Sefyllfa Benthyca ar 30 Medi 2015 £m
Benthyca	157,000	110,748
Ymrwymadau tymor hir eraill	3,000	Nil
Cyfanswm Dyled 31 Mawrth	160,000	110,748

5.5 Cyfyngiadau ar Weithgareddau Benthyca

5.5.1 Yr elfen gyntaf allweddol o reolaeth dros y gweithgareddau trysorlys yw dangosydd pwyllog i sicrhau na fydd benthyca net (benthyciadau llai buddsoddiadau), dros y tymor canol, ond yn cael ei wneud i ddiben cyfalaf. Ni ddylai benthyciadau allanol net, ac eithrio yn y tymor byr, fod yn uwch na'r cyfanswm GCC yn y flwyddyn flaenorol ynghyd ag amcangyfrifon unrhyw GCC ychwanegol ar gyfer 2015/16. Mae hyn yn caniatáu peth hyblygrwydd ar gyfer benthyca buan cyfyngedig ar gyfer blynyddoedd y dyfodol. Mae'r Cyngor wedi cymeradwyo polisi o fenthyca cyn i'r angen godi a glynir wrth y polisi hwnnw os gwelir bod hynny'n ddoeth.

	Amcangyfrif Gwreiddiol 2015/16 £m	Y sefyllfa ar 30 Medi 2015 £m
Benthyca gros	136,623	110,748
Ymrwymadau tymor hir eraill	Nil	Nil
Benthyca gros	136,623	110,748
GCC (sefyllfa diwedd y flwyddyn)	136,623	n/a

5.5.2 Ni ragwelir anawsterau ar gyfer eleni o ran cydymffurfio gyda'r dangosydd pwyllog hwn.

5.5.3 Mae dangosydd pwylllog arall yn rheoli lefel gyffredinol y benthyca. Hwn yw'r terfyn awdurdodedig na chaniateir benthyca y tu draw iddo. Mae angen i Aelodau osod a diwygio'r terfyn hwn sydd, ar hyn o bryd, yn £165m. Mae'n adlewyrchu lefel y benthyca y gellid ei fforddio yn y tymor byr, er nad yw'n ddymunol, ond sydd ddim yn gynaliadwy yn y tymor hir. Hwn yw'r uchafswm benthyca gyda rhywfaint o ddarpariaeth wrth gefn ar gyfer symudiadau annisgwyl. Hwn yw'r terfyn statudol a benderfynir dan Adran 3(1) Deddf Llywodraeth Leol 2003.

Terfyn awdurdodedig ar gyfer dyled allanol	Dangosydd Gwreiddiol 014/15 (£m)	Y sefyllfa ar 30 Medi 2014 (£m)
Benthyca	162,000	110,748
Ymrwymadau tymor hir eraill	3,000	Nil
Cyfanswm	165,000	110,748

5.6 Diwygio'r CRT

5.6.1 Cafodd y trefniadau cymhorthdal CRT eu diwygio ar 2 Ebrill 2015. O ganlyniad, bu'n rhaid i'r Cyngor dalu arian i Lywodraeth Cymru i dynnu'r Cyngor o'r system gymhorthdal CRT, a thalwyd swm o £21.1m. Bydd hyn yn cael effaith ar strwythur cyfalaf y Cyngor (oherwydd bydd y Gofyniad Cyllido Cyfalaf ar gyfer y CRT yn cynyddu gan faint taliad Llywodraeth Cymru). Cafwyd benthyciad ar gyfer hyn ar 2 Ebrill 2015 drwy'r Bwrdd Benthyciadau Gwaith Cyhoeddus. Mae manylion am y benthyciad ar gael yn Atodiad 7.

6. Portffolio Buddsoddi 2015/16

6.1 Yn unol â'r Côd, blaenoriaeth y Cyngor yw sicrhau diogelwch cyfalaf a hylifedd, a chael dychweliad priodol, o'i gydbwysu yn erbyn awch y Cyngor i gymryd risg. Fel sydd wedi ei nodi yn Adran 3, mae'r farchnad fuddsoddi'n anodd iawn o ran denu'r cyfraddau llog a welwyd yn gyffredin yn y degawdau a fu oherwydd bod cyfraddau'n isel iawn ac yn gyson â Chyfradd Banc 0.5%. Mae'r posibilrwydd y bydd yr argyfwng dyled sofran yn ail-godi ym mharth yr Ewro a'i effaith bosib ar fanciau yn annog strategaeth risg isel a thymor byr. O gofio'r hinsawdd yma o risg, mae dychweliadau ar fuddsoddiadau yn debygol o barhau i fod yn isel.

6.2 Roedd gan y Cyngor £26.0m o fuddsoddiadau ar 30 Medi 2015 (£11.0m ar 31 Mawrth 2015) a'r elw o'r portffolio buddsoddi am chwe mis cyntaf y flwyddyn yw 0.38%. Gellir gweld rhestr lawn o'r buddsoddiadau ar 30 Medi 2015 yn Atodiad 5. Gellir gweld crynodeb o'r buddsoddiadau a'r cyfraddau yn Atodiad 4.

6.3 Ni aethpwyd dros ben y terfynau sydd wedi eu cymeradwyo ar gyfer y Strategaeth Fuddsoddi Flynyddol yn ystod y chwe mis cyntaf 2015/16.

6.4 Swm y dychweliad y mae'r Cyngor wedi cyllidebu ar ei gyfer o ran buddsoddiad am 2015/16 yw £0.1m ac mae perfformiad ar gyfer y flwyddyn hyd yma'n unol â'r gyllideb, gyda £0.048m wedi dod i law hyd at ddiwedd Chwarter 2.

6.5 Meini prawf gwrthbartïon buddsoddi

6.5.1 Mae'r prif asiantaethau graddio (Fitch, Moody's a Standard & Poor's) drwy ran helaeth o'r argyfwng ariannol, wedi codi graddfeydd rhai sefydliadau oherwydd y lefel o gefnogaeth sofran a oedd ymhlyg. Gan gychwyn yn 2015, ac mewn ymateb i'r drefn reoleiddiol sy'n esblygu, mae'r tair asiantaeth wedi dechrau gwneud i ffwrdd â'r "codiadau" hyn gydag amseriad y broses yn cael ei benderfynu gan gynnydd reoleiddiol ar lefel genedlaethol. Mae'r broses wedi bod yn rhan o ailasesiad ehangach o fethodolegau gan bob un o'r asiantaethau graddio credyd. Yn ychwanegol at wneud i ffwrdd â'r gefnogaeth a oedd ymhlyg, mae methodolegau newydd yn awr yn cymryd ffactorau eraill i ystyriaeth, megis lefelau cyfalaf rheoleiddiol. Mewn rhai achosion, mae'r ffactorau hyn wedi "netio'r" naill yn erbyn y llall sy'n golygu nad yw'r graddfeydd sylfaenol wedi newid o gwbl neu ond wedi newid rhyw fymryn. O ganlyniad i'r methodolegau newydd, nid yw graddfeydd Cefnogaeth a Dichonoldeb (Fitch) mor bwysig ac mae'r asiantaeth wedi tynnu graddfa Cadernid Ariannol (Moody's) yn ôl.

Yn unol â methodolegau newydd yr asiantaethau, mae'r elfen gredyd o'n broses asesu credyd ni ein hunain yn awr yn canolbwyntio'n unig ar raddfeydd Tymor Byr a Thymor Hir sefydliad. Er mai hon yw'r broses sydd wedi cael ei defnyddio bob amser gan Standard & Poor's, mae newid i'r defnydd a wneir o raddfeydd Fitch and Moody's. Mae'n bwysig pwysleisio nad yw elfennau allweddol eraill o'n proses, sef y broses o asesu a rhagamcan graddfeydd credyd ynghyd â'r 'Credit Default Swap' wedi newid.

Mae'r amgylchedd rheoleiddio sy'n esblygu, ar y cyd â methodolegau newydd yr asiantaethau graddio bellach yn golygu bod statws sofran bellach yn llai pwysig yn y broses asesu. Lle 'roedd cleientiaid, drwy'r argyfwng, fel arfer yn neilltuo'r statws sofran uchaf i'w meini prawf, mae'r amgylchedd rheoleiddio newydd yn ceisio torri'r cysylltiad rhwng cymorth sofran a sefydliadau ariannol domestig. Er bod yr awdurdod hwn yn deall y newidiadau sydd wedi digwydd, bydd yn parhau i bennu statws sofran Tymor Byr a fydd o leiaf F1 (Fitch), P-1 (Moody), A-1 (Standard & Poor), a statws sofran tymor hir a fydd o leiaf A (Fitch), A2 (Moody) ac A (Standard & Poor). Mae hyn oherwydd y bydd y cefndir domestig a, lle mae'n briodol, y cefndir rhyngwladol, economaidd a'r cefndir gwleidyddol a chymdeithasol ehangach yn parhau i gael dylanwad ar statws sefydliad ariannol.

Mae'n bwysig pwysleisio nad yw'r newidiadau hyn yn yr asiantaethau graddio yn adlewyrchu unrhyw newidiadau yn statws neu ansawdd credyd sylfaenol y sefydliad, dim ond ail-asesiad ydyw o'u methodolegau yng ngoleuni newidiadau a wnaed ac a ddisgwylir yn y dyfodol o ran yr amgylchedd rheoleiddio y mae sefydliadau ariannol yn gweithredu ynddo. Er bod rhai banciau wedi derbyn statws credyd is o ganlyniad i'r newidiadau hyn, nid yw hyn yn golygu eu bod yn sydyn yn llai teilwng o gredyd nag yr oeddent cynt. Yn hytrach, yn y mwyafrif o achosion, mae hyn yn bennaf yn adlewyrchu'r ffaith bod cefnogaeth sofran gan y llywodraeth, i bob pwrpas, wedi cael ei dynnu'n ôl o'r banciau. Erbyn hyn, disgwylir iddynt fod â mantolenni digon cryf i allu gwrthsefyll amgylchiadau ariannol anffafriol y gellir eu rhagweld heb gefnogaeth y llywodraeth. Yn wir, mewn llawer o achosion, mae mantolenni banciau'r yn llawer mwy cadarn rwan nag yr oeddent cyn argyfwng ariannol 2008 pan oedd ganddynt raddfeydd uwch nag sydd ganddynt yn awr. Fodd bynnag, nid yw hyn yn wir am bob un ohonynt, gan adael rhai endidau gyda graddfeydd sydd yn gymedrol is nag oedd ganddynt drwy gyfnod yr argyfwng ariannol pan oeddent yn cael "cefnogaeth".

- 6.6** Yn ystod chwe mis cyntaf 2015/16, gwnaed buddsoddiad tymor penodol gyda Chymdeithas Adeiladu'r Nationwide am £5m ar gyfradd o 0.5% am 3 months (18/08/15 – 17/11/15).

7. Benthycia

- 7.1** Rhagwelir mai'r gofyniad cyllido cyfalaf (GCC) am 2015/16 yw £130.6m. Mae'r GCC yn nodi angen sylfaenol y Cyngor i fenthycia i ddibenion cyfalaf. Os yw'r GCC yn gadarnhaol, gall y Cyngor fenthycia gan y BBGC neu'r farchnad (benthycia allanol) neu o falansau mewnlol am gyfnod dros dro (benthycia mewnlol). Fel arfer, mae'r balans o fenthyciadau allanol a mewnlol yn cael ei yrru gan amodau'r farchnad. Erbyn diwedd y flwyddyn, rhagwelir y bydd y Cyngor wedi benthycia £110.7m a bydd wedi defnyddio £19.9m o gyllid llif arian yn lle benthycia. Mae hwn yn ddull doeth a chost effeithiol yn yr hinsawdd economaidd sydd ohoni ond bydd angen parhau i fontiro upside risk to gilt yields prevails.
- 7.2** Oherwydd y Setliad CRT, cymerwyd benthyciad allanol newydd o £21.169m gan BBGC ar 02/04/2015. Cymerwyd y benthyciadau ar gyfraddau gwahanol ac am gyfnodau a symïau gwahanol ac maent wedi eu crynhoi yn Atodiad 7.
- 7.3** Rhagwelir na fyddwn yn cymryd unrhyw fenthyciadau pellach yn ystod y flwyddyn ariannol hon.
- 7.4** Mae'r graff a'r tabl isod yn dangos y symudiad yng nghyfraddau sicrwydd BBGC (lle mae'r llywodraeth wedi gostwng gan 20 o bwyntiau sylfaen (0.20%) y cyfraddau llog ar fenthyciadau i briaf awdurdodau lleol (gan gynnwys Cyngor Sir Ynys Môn) sydd yn darparu gwybodaeth yn ôl yr angen ar eu cynlluniau ar gyfer benthyciadau tymor hir a'r gwariant cyfalaf cysylltiedig) am chwe mis cyntaf y flwyddyn hyd yma:

PWLB certainty rates 1 April 2015 to 30 September 2015

	1 Year	5 Year	10 Year	25 Year	50 Year
Low	1.11%	1.82%	2.40%	3.06%	3.01%
Date	02/04/2015	02/04/2015	02/04/2015	02/04/2015	02/04/2015
High	1.35%	2.35%	3.06%	3.66%	3.58%
Date	05/08/2015	14/07/2015	14/07/2015	02/07/2015	14/07/2015
Average	1.26%	2.12%	2.76%	3.39%	3.29%

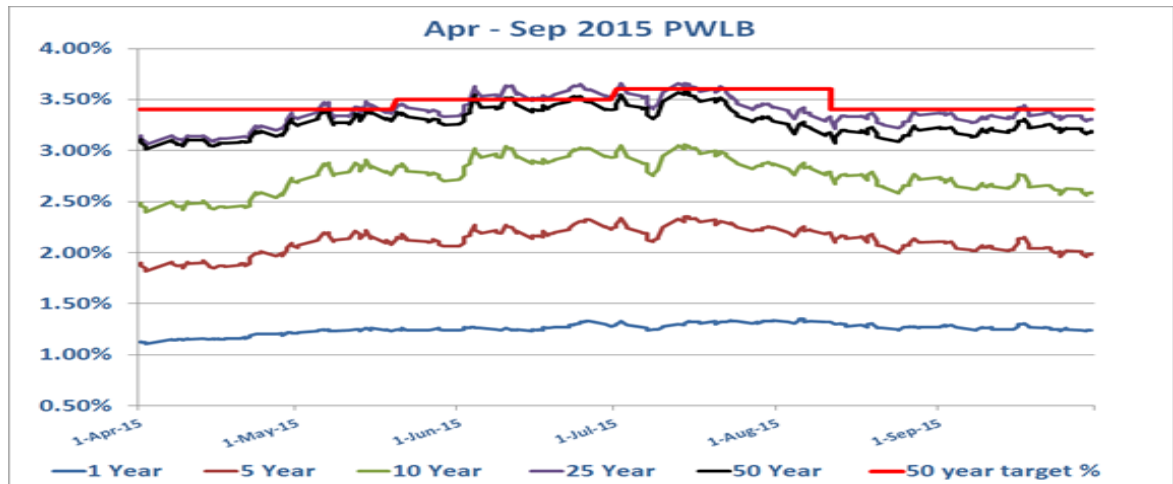

8. Aildrefnu Dyledion

8.1 Ni chafodd unrhyw ddyledion eu haildrefnu yn ystod chwe mis cyntaf 2015/16. Cynhaliwyd ymarfer i benderfynu a fyddai'n werth aildrefnu peth o'r ddyled, fodd bynnag, ni fyddai hynny'n gost effeithiol oherwydd byddai ffi yn cael ei chodi ar adeg ad-dalu dyled yn gynamserol a fyddai'n fwy na'r arbedion mewn taliadau llog.

9. Gweithgaredd ers Chwarter Dau

9.1 Yn ychwanegol at y trosglwyddiadau arferol rhwng cyrifon galw a ddyluniwyd i sicrhau'r Incwm Buddsoddi mwyaf posibl, ers chwarter 2, aeddfedodd buddsoddiad tymor penodol a wnaed gyda Chymdeithas Adeiladu'r Nationwide am £5m ar gyfradd o 0.5% ar 17/11/15. Cafodd y buddsoddiad hwn ei gario drosodd gyda Chymdeithas Adeiladu'r Nationwide am 3 mis arall hyd at 16/02/16 ar gyfradd o 0.51%.

10. Cynlluniau ar gyfer y flwyddyn nesaf

10.1 Yn ei gyfarfod yn Chwefror, bydd y Pwyllgor hwn yn ystyried y cynlluniau ar gyfer benthycu a buddsoddi ar gyfer y flwyddyn ariannol nesaf. Yn ôl y strategaeth cyllideb refeniw cyfredol, y cynlluniau cychwynnol yw:-

- i ddefnyddio'r swm angenrheidiol o'r dyraniad benthycu gyda chefnogaeth cyffredinol sydd ar gael o £2.189m (£2.189m yn 2014/15) ynghyd ag unrhyw ddyraniad y flwyddyn gyfredol sydd heb ei ddefnyddio;
- i fenthycu, ar sail ddi-gefnogaeth, i gyllido blaenoriaethau buddsoddi cyfalaf, gan gysylltu i mewn i'r amcanion trawsnewid.

11. Argymhellion

11.1 I ystyried cynnwys yr adroddiad a'i gyfeirio i gyfarfod nesaf y Cyngor Sir ynghyd ag unrhyw sylwadau.

11.2 Cyfeirio'r adroddiad i'r Pwyllgor Archwilio i'w adolygu a rhoi atborth i'r Pwyllgor Gwaith.

Perfformiad Economaidd hyd yma a'r rhagolygiad/ Economic performance to date and outlook

1. U.K.

UK GDP growth rates in 2013 of 2.2% and 2.9% in 2014 were the strongest growth rates of any G7 country; the 2014 growth rate was also the strongest UK rate since 2006 and the 2015 growth rate is likely to be a leading rate in the G7 again, possibly being equal to that of the US. However, quarter 1 of 2015 was weak at +0.4% though there was a rebound in quarter 2 to +0.7%. The Bank of England's August Inflation Report included a forecast for growth to remain around 2.4 – 2.8% over the next three years. However, the subsequent forward looking Purchasing Manager's Index, (PMI), surveys in both September and early October for the services and manufacturing sectors showed a marked slowdown in the likely future overall rate of GDP growth to about +0.3% in quarter 4 from +0.5% in quarter 3. This is not too surprising given the appreciation of Sterling against the Euro and weak growth in the EU, China and emerging markets creating headwinds for UK exporters. Also, falls in business and consumer confidence in September, due to an increase in concerns for the economic outlook, could also contribute to a dampening of growth through weakening investment and consumer expenditure. For this recovery to become more balanced and sustainable in the longer term, the recovery still needs to move away from dependence on consumer expenditure and the housing market to manufacturing and investment expenditure. The strong growth since 2012 has resulted in unemployment falling quickly over the last few years although it has now ticked up recently after the Chancellor announced in July significant increases planned in the minimum (living) wage over the course of this Parliament.

The MPC has been particularly concerned that the squeeze on the disposable incomes of consumers should be reversed by wage inflation rising back above the level of inflation in order to ensure that the recovery will be sustainable. It has therefore been encouraging in 2015 to see wage inflation rising significantly above CPI inflation which slipped back to zero in June and again in August. However, with the price of oil taking a fresh downward direction and Iran expected to soon rejoin the world oil market after the impending lifting of sanctions, there could be several more months of low inflation still to come, especially as world commodity prices have generally been depressed by the Chinese economic downturn. The August Bank of England Inflation Report forecast was notably subdued with inflation barely getting back up to the 2% target within the 2-3 year time horizon. Despite average weekly earnings ticking up to 2.9% y/y in the three months ending in July, (as announced in mid-September), this was unlikely to provide ammunition for the MPC to take action to raise Bank Rate soon as labour productivity growth meant that net labour unit costs appeared to be only rising by about 1% y/y. However, at the start of October, statistics came out that annual labour cost growth had actually jumped sharply in quarter 2 from +0.3% to +2.2%: time will tell if this is just a blip or the start of a trend.

There are therefore considerable risks around whether inflation will rise in the near future as strongly and as quickly as previously expected; this will make it more difficult for the central banks of both the US and the UK to raise rates as soon as had previously been expected, especially given the recent major concerns around the slowdown in Chinese growth, the knock on impact on the earnings of emerging countries from falling oil and commodity prices, and the volatility we have seen in equity and bond markets in 2015 so far, which could potentially spill over to impact the real economies rather than just financial markets. On the other hand, there are also concerns around the fact that the central banks of the UK and US have few monetary policy options left to them given that central rates are near to zero and huge QE is already in place. There are therefore arguments that they need to raise rates sooner, rather than later, so as to have ammunition to use if there was a sudden second major financial crisis. But it is hardly likely that they would raise rates until they are sure that growth was securely embedded and 'noflation' was not a significant threat.

The forecast for the first increase in Bank Rate has therefore progressively been pushed back during 2015 from Q4 2015 to Q2 2016 and increases after that will be at a much slower pace, and to much lower levels than prevailed before 2008, as increases in Bank Rate will have a much bigger effect on heavily indebted consumers than they did before 2008.

The Government's revised Budget in July eased the pace of cut backs from achieving a budget surplus in 2018/19 to achieving that in 2019/20.

2. U.S.

GDP growth in 2014 of 2.4% was followed by first quarter 2015 growth depressed by exceptionally bad winter weather at only +0.6% (annualised). However, growth rebounded very strongly in Q2 to 3.9% (annualised) and strong growth was initially expected going forward. Until the turmoil in financial markets in August caused by fears about the slowdown in Chinese growth, it had been strongly expected that the Fed. might start to increase rates in September. However, the Fed pulled back from that first increase due to global risks which might depress US growth and put downward pressure on inflation, and due to a 20% appreciation of the dollar which has caused the Fed to lower its growth forecasts. Since then the nonfarm payrolls figures for September and revised August, issued on 2 October, were disappointingly weak and confirmed concerns that US growth is likely to significantly weaken. This has pushed back expectations of the first rate increase from 2015 into 2016.

3. Eurozone

The ECB fired its big bazooka by announcing a massive €1.1 trillion programme of quantitative easing in January 2015 to buy up high credit quality government debt of selected EZ countries. This programme started in March and will run to September 2016. This seems to have already had a beneficial impact in improving confidence and sentiment. There has also been a continuing trend of marginal increases in the GDP growth rate which hit 0.4% in quarter 1 2015 (1.0% y/y) and +0.4%, (1.5% y/y) in Q2 GDP. The ECB has also stated it would extend its QE programme if inflation failed to return to its target of 2% within this initial time period.

Greece. During July, Greece finally capitulated to EU demands to implement a major programme of austerity and is now cooperating fully with EU demands. An €86bn third bailout package has since been agreed though it did nothing to address the unsupportable size of total debt compared to GDP. However, huge damage has been done to the Greek banking system and economy by the resistance of the Syriza Government, elected in January, to EU demands. The surprise general election in September gave the Syriza government a mandate to stay in power to implement austerity measures. However, there are major doubts as to whether the size of cuts and degree of reforms required can be fully implemented and so Greek exit from the euro may only have been delayed by this latest bailout.

4. China and Japan

Japan is causing considerable concern as the increase in sales tax in April 2014 has suppressed consumer expenditure and growth. In Q2 2015 growth was -1.6% (annualised) after a short burst of strong growth of 4.5% in Q1. During 2015, Japan has been hit hard by the downturn in China. This does not bode well for Japan as the Abe government has already fired its first two arrows to try to stimulate recovery and a rise in inflation from near zero, but has dithered about firing the third, deregulation of protected and inefficient areas of the economy, due to political lobbies which have traditionally been supporters of Abe's party.

As for China, the Government has been very active during 2015 in implementing several stimulus measures to try to ensure the economy hits the growth target of 7% for the current year and to bring some stability after the major fall in the onshore Chinese stock market. Many commentators are concerned that recent growth figures around that figure, could have been massaged to hide a downturn to a lower growth figure. There are also major concerns as to the creditworthiness of much bank lending to corporates and local government during the post 2008 credit expansion period and whether the bursting of a bubble in housing prices is drawing nearer. Overall, China is still expected to achieve a growth figure that the EU would be envious of. However, concerns about whether the Chinese cooling of the economy could be heading for a hard landing, and the volatility of the Chinese stock market, have caused major volatility in financial markets in August and September such that confidence is, at best, fragile.

5. Emerging countries

There are considerable concerns about the vulnerability of some emerging countries and their corporates which are getting caught in a perfect storm. Having borrowed massively in western currency denominated debt since the financial crisis, caused by western investors searching for yield by channeling investment cash away from western economies with dismal growth, depressed bond yields (due to QE), and near zero interest rates, into emerging countries, there is now a strong current flowing to reverse that flow back to those western economies with strong growth and an imminent rise in interest rates and bond yields. This change in investors' strategy and the massive reverse cash flow, has depressed emerging country currencies and, together with a rise in expectations of a start to central interest rate increases in the US and UK, has helped to cause the dollar and sterling to appreciate. In turn, this has made it much more costly for emerging countries to service their western currency denominated debt at a time when their earnings from commodities are depressed. There are also going to be major issues when previously borrowed debt comes to maturity and requires refinancing at much more expensive rates, if available at all.

Corporates (worldwide) heavily involved in mineral extraction and / or the commodities market may also be at risk and this could also cause volatility in equities and safe haven flows to bonds. Financial markets may also be buffeted by sovereign wealth funds of countries highly exposed to falls in commodity prices which, therefore, may have to liquidate investments in order to cover national budget deficits.

Rhan o gyngor dderbyniwyd gan / An extract from advice received from: Capita Asset Services

Sylwadau ar y rhagolygon diweddaraf ar raddfeydd llog/ Commentary on the latest interest rates forecasts

The Councils treasury advisors undertook its last review of interest rate forecasts on 11 August shortly after the quarterly Bank of England Inflation Report. Later in August, fears around the slowdown in China and Japan caused major volatility in equities and bonds and sparked a flight from equities into safe havens like gilts and so caused PWLB rates to fall below the above forecasts for quarter 4 2015. However, there is much volatility in rates as news ebbs and flows in negative or positive ways and news in September in respect of Volkswagen, and other corporates, has compounded downward pressure on equity prices. This latest forecast includes a first increase in Bank Rate in quarter 2 of 2016.

Despite market turbulence since late August causing a sharp downturn in PWLB rates, the overall trend in the longer term will be for gilt yields and PWLB rates to rise when economic recovery is firmly established accompanied by rising inflation and consequent increases in Bank Rate, and the eventual unwinding of QE. Increasing investor confidence in eventual world economic recovery is also likely to compound this effect as recovery will encourage investors to switch from bonds to equities.

The overall balance of risks to economic recovery in the UK is currently evenly balanced. Only time will tell just how long this current period of strong economic growth will last; it also remains exposed to vulnerabilities in a number of key areas.

The disappointing US nonfarm payrolls figures and UK PMI services figures at the beginning of October have served to reinforce a trend of increasing concerns that growth is likely to be significantly weaker than had previously been expected. This, therefore, has markedly increased concerns, both in the US and UK, that growth is only being achieved by monetary policy being highly aggressive with central rates at near zero and huge QE in place. In turn, this is also causing an increasing debate as to how realistic it will be for central banks to start on reversing such aggressive monetary policy until such time as strong growth rates are more firmly established and confidence increases that inflation is going to get back to around 2% within a 2-3 year time horizon. Market expectations in October for the first Bank Rate increase have therefore shifted back sharply into the second half of 2016.

Downside risks to current forecasts for UK gilt yields and PWLB rates currently include:-

- Geopolitical risks in Eastern Europe, the Middle East and Asia, increasing safe haven flows;
- UK economic growth turns significantly weaker than we currently anticipate;
- Weak growth or recession in the UK's main trading partners - the EU, US and China;
- A resurgence of the Eurozone sovereign debt crisis;
- Recapitalisation of European banks requiring more government financial support;
- Emerging country economies, currencies and corporates destabilised by falling commodity prices and / or the start of Fed. rate increases, causing a flight to safe havens.

The potential for upside risks to current forecasts for UK gilt yields and PWLB rates, especially for longer term PWLB rates include:-

- Uncertainty around the risk of a UK exit from the EU;
- The ECB severely disappointing financial markets with a programme of asset purchases which proves insufficient to significantly stimulate growth in the EZ;
- The commencement by the US Federal Reserve of increases in the Fed. funds rate causing a fundamental reassessment by investors of the relative risks of holding bonds as opposed to equities and leading to a major flight from bonds to equities;
- UK inflation returning to significantly higher levels than in the wider EU and US, causing an increase in the inflation premium inherent to gilt yields.

Rhan o gyngor dderbyniwyd gan / An extract from advice received from: Capita Asset Services

Crynodeb Benthycyca a Buddsoddi – Chwarteroedd 1 a 2 2015/16
Borrowing and Investment Summary – Quarters 1 and 2 2015/16

	30 Medi / Sept 2015		30 Mehefin / June 2015	
	£m	% (paid on borrowing and received on investment)	£m	% (paid on borrowing and received on investment)
Benthycyca – graddfa sefydlog Borrowing – fixed rate	110.7	5.42	110.7	5.42
Benthycyca – graddfa amrywiol Borrowing – variable rate	Dim / Nil	d/b / n/a	Dim / Nil	d/b / n/a
Adneuon – galw hyd at 30 diwrnod Deposits – Call to 30 days	21.0	0.36	25.0	0.34
Adneuon – Tymor sefydlog < 1 bl. Deposits – Fixed Term < 1 year	5.0	0.5	0.0	nil
Adneuon – Tymor sefydlog 1 bl. + Deposits – Fixed Term 1 year +	Dim / Nil	d/b / n/a	Dim / Nil	d/b / n/a
Cyfanswm Adneuon Total Deposits	26.0	0.38	25.0	0.34
Cyfartaledd Adneuon yn y Chwarter Highest Deposits in the Quarter	33.4	d/b / n/a	32.0	d/b / n/a
Cyfartaledd Adneuon yn y Chwarter Lowest Deposits in the Quarter	25.5	d/b / n/a	11.0	d/b / n/a
Cyfartaledd Adneuon yn y Chwarter Average Deposits in the Quarter	28.0	0.34	26.5	0.34

Ni thorwyd unrhyw un o'r dangosyddion trysorlys yn ystod hanner cyntaf y flwyddyn.
None of the treasury indicators were breached during the first half of the year.

APPENDIX 5

**Graddfeydd Credyd Gwrthbartion buddsoddi a'r adneuron a ddelir gyda phob un ar 30 Medi 2015*
Credit ratings of investment counterparties and deposits held with each as at 30 September 2015***

Tudalen 170

Grŵp Bancio/ Banking Group	Sefydliad/ Institution	Adneuron / Deposit £'000	Hyd (Galw tymor sefydlog) / Duration (Call / Fixed Term**)	Cyfnod (O/I)/ Period (From / To)	Graddfa Dychweliad/ Rate of Return %	Graddfa Tymor Hir Fitch Long Term Rating	Graddfa Tymor Byr Fitch Short Term Rating	Graddfa Tymor Hir Moody's Long Term Rating	Graddfa Tymor Byr Moody's Short Term Rating	Graddfa Tymor Hir Standard & Poor's (S&P) Long Term Rating	Graddfa Tymor Byr Standard & Poor's (S&P) Short Term Rating	Lliw Sector/ Hyd Awgrymedig/ Sector Colour / Suggested Duration
Lloyds Banking Group plc	Bank of Scotland plc	7,488	Galw/ Call	n/a	0.40	A+	F1	A1	P-1	A	A-1	Coch - 6 mis/ Red - 6 months
HSBC Holdings plc	HSBC Bank plc	500	Galw/ Call	n/a	0.25	AA-	F1+	Aa2	P-1	AA-	A-1+	Oren - 12 mis / Orange - 12months
Santander Group plc	Santander UK plc	7,198	Galw/ Call	n/a	0.40	A	F1	A1	P-1	A	A-1	Coch - 6 mis/ Red - 6 months
The Royal Bank of Scotland Group plc	The Royal Bank of Scotland plc	5,789	Galw/ Call	n/a	0.25	BBB+	F2	A3	P-2	BBB+	A-2	Glas - 12 mis / Blue - 12 months
Nationwide Building Society	Nationwide Building Society	5,000	Fixed Term	18/08/2015 – 17/11/2015	0.50	A	F1	A1	P-1	A	A-1	Coch - 6 mis/ Red - 6 months

* Ceir y Rhestr Benthycy Cymeradwyedig yn Atodiad 6 o'r Datganiad Strategaeth Rheoli Trysorlys 2015/16/Strategaeth Buddsoddi Blynyddol/The Approved Lending List can be found at Appendix 6 of the 2015/16 Treasury Management Strategy Statement / Annual Investment Strategy

** Sef tymor ar pwynt y buddsoddi/Being term at the point of investment.

- Yn Atodiad 5 ceir y graddfeydd credyd cyfatebol ar gyfer y 3 asiantaeth graddio y cyfeirir atynt uchod./The equivalent credit ratings for the 3 rating agencies referred to above can be found at Appendix 6.

Graddfeydd Credyd Cyfatebol/
Equivalent Credit Ratings (Fitch, Moodys, S&P)

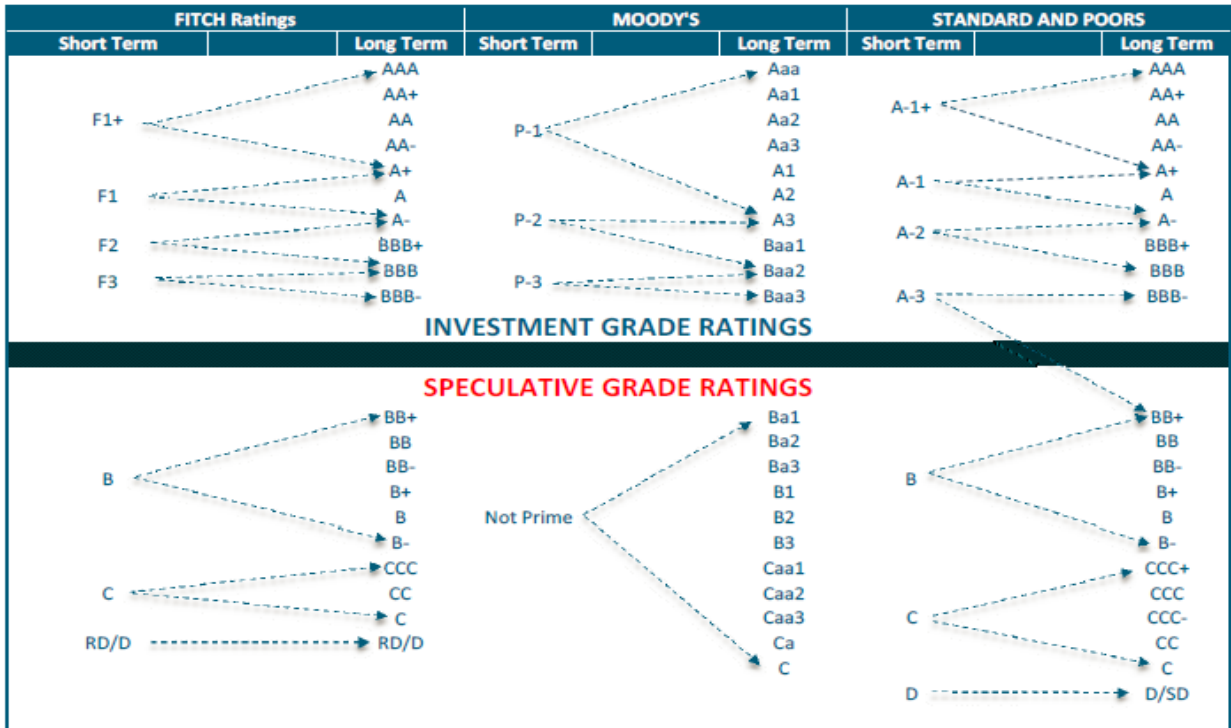

1. This comparison highlights the differences and similarities in the use of nomenclature between the rating agencies
2. The lines linking the short-term and long-term indicate normal (although not absolute) relationships between the two rating scales at each agency

APPENDIX 7

**CRYNODEB O'R BENTHYCIADAU A GYMERWYD AR GYFER Y SETLIAD CRT
SUMMARY OF THE LOANS TAKEN OUT TO FUND THE HRA SETTLEMENT**

Date of Loan	Maturity Date	Interest Rate %	Amount (£)
02/04/2015	01/04/2026	3.67	527,601.00
02/04/2015	01/04/2027	3.73	490,601.00
02/04/2015	01/04/2028	3.80	262,440.00
02/04/2015	01/04/2029	3.85	684,697.00
02/04/2015	01/04/2030	3.91	450,706.00
02/04/2015	01/04/2031	3.96	660,449.00
02/04/2015	01/04/2032	4.01	314,886.00
02/04/2015	01/04/2033	4.05	636,565.00
02/04/2015	01/04/2034	4.09	623,834.00
02/04/2015	01/04/2035	4.13	611,357.00
02/04/2015	01/04/2036	4.16	599,130.00
02/04/2015	01/04/2037	4.18	587,147.00
02/04/2015	01/04/2038	4.20	225,467.00
02/04/2015	01/04/2042	4.25	999,781.00
02/04/2015	01/04/2043	4.25	1,020,120.00
02/04/2015	01/04/2044	4.25	1,009,718.00
02/04/2015	01/04/2045	4.25	11,464,215.00
			21,168,714.00

Approved countries for investments

Based upon lowest available sovereign credit rating

AAA

- Australia
- Canada
- Denmark
- Germany
- Luxembourg
- Norway
- Singapore
- Sweden
- Switzerland

AA+

- Finland
- Hong Kong
- Netherlands
- U.K.
- U.S.A.

AA

- Abu Dhabi (UAE)
- Qatar

AA-

- Belgium
- France
- Saudi Arabia

This page is intentionally left blank

CYNGOR SIR YNYS MÔN	
PWYLLGOR:	CYNGOR SIR
DYDDIAD:	15 MAWRTH 2015
TEITL YR ADRODDIAD:	ADRODDIAD BLYNYDDOL Y PWYLLGOR ARCHWILIO AR GYFER Y FLWYDDYN DDINESIG 2015/16
PWRPAS YR ADRODDIAD:	ER GWYBODAETH
ADRODDIAD GAN:	CADEIRYDD Y PWYLLGOR ARCHWILIO
GWEITHREDU:	DERBYN YR ADRODDIAD

Rhagarweiniad

Mae'r Pwyllgor Archwilio yn Bwyllgor statudol o'r Cyngor ac mae arno wyth Aelod etholedig a dau Aelod Lleyg. Rôl y Pwyllgor Archwilio yw rhoi sicrwydd annibynnol ynghylch pa mor ddigonol yw trefniadau llywodraethu'r Cyngor, yr amgylchedd rheoli cysylltiedig â'r fframwaith rheoli risg. Mae'r Pwyllgor hefyd yn gyfrifol am wneud gwaith sgrwtini annibynnol ar berfformiad ariannol ac anariannol yr Awdurdod (i'r graddau y mae'n effeithio ar ba mor agored yw'r awdurdod i risgiau ac yn gwanhau'r amgylchedd rheoli), a goruchwyllo'r broses adrodd ariannol ac adolygu'r cyfrifon blynyddol a'u cymeradwyo i'r Cyngor.

Cadeirydd y Pwyllgor Archwilio yw'r Cynghorydd Robert Llewelyn Jones a'r Is-Gadeirydd yw'r Cynghorydd John Griffith.

Yn unol â'i gylch gorchwyl, rhaid i'r Pwyllgor baratoi adroddiad ar gyfer cyfarfod blynyddol y Cyngor ar ei weithgareddau ar gyfer y flwyddyn. Mae'r adroddiad hwn yn cwrdd â'r gofyniad hwnnw.

Cyfarfodydd

Yn y flwyddyn ddinesig, mae'r Pwyllgor wedi cyfarfod yn llawn wyth gwaith ac mae'r ffigyrau presenoldeb ar gyfer y cyfarfodydd er gwybodaeth yn Atodiad A.

Roedd y cyfarfodydd cyffredin yn dilyn calendr y Pwyllgor Archwilio ac ystyriwyd, ymysg busnes arferol y Cyngor: adroddiadau gwaith gan archwilwyr mewnol ac allanol, y datganiad cyfrifon ac adroddiad yr archwiliwr allanol ar y datganiad. Yn ogystal, derbyniodd y Pwyllgor adroddiadau ar gynnydd o ran Rheoli'r Trysorlys a'r Adroddiad Blynyddol ar Reoli'r Trysorlys, adroddiad ar y fframwaith rheoli risg a'r Datganiad Llywodraethu Corfforaethol. Yn ogystal, derbyniodd y Pwyllgor adroddiadau penodol ar adolygiad o Ddiesel Arforol, Argaeledd Grantiau a gwneud y mwyaf ohonynt, Archwiliad yr Asiantaeth Safonau Bwyd, Adfer Trychineb TGCh a Pharhad

Busnes. Ceir manylion pellach am y materion a drafodwyd gan y Pwyllgor yn y tabl yn Atodiad B.

Cwblhawyd y gwaith o baratoi'r Datganiad Cyfrifon wedi ei archwilio ar gyfer 2014/15 erbyn y dyddiad cau, sef 30 Medi 2015 a'u hargymell gan y Pwyllgor i'w cymeradwyo gan y Cyngor. Mae'r Pwyllgor wedi parhau i gefnogi rheolwyr gyda mesurau i gryfhau'r swyddogaeth gyllid ymhellach ac i sicrhau fod modd cynnal y cynnydd presennol yn y dyfodol.

Datganiad Llywodraethu Blynyddol

Llywodraethu Corfforaethol yw'r ymadrodd a ddefnyddir i ddisgrifio'r trefniadau ar gyfer cyfarwyddo a rheoli sefydliadau. Mae'n cynnwys y systemau a'r prosesau, y diwylliannau a'r gwerthoedd a ddefnyddir gan Aelodau a Swyddogion i redeg busnes y Cyngor a'r modd yr ydym yn ymgysylltu gyda'n cymunedau a'n partneriaid a rhoi arweiniad iddynt lle mae hynny'n briodol.

Rhaid i bob awdurdod lleol yng Nghymru gynnal adolygiad blynyddol o effeithiolrwydd ei system ar gyfer rheolaeth fewnol a threfniadau llywodraethau gyda'i Ddatganiad Cyfrifon bob blwyddyn. Mae Datganiad Llywodraethu Blynyddol wedi cael ei gynhyrchu ar gyfer 2014/15 er mwyn cefnogi'r Datganiad Cyfrifon blynyddol.

Mabwysiadodd y Pwyllgor Ddatganiad Llywodraethu Blynyddol ar gyfer 2014/15 yn unol â'r gofynion statudol. Cynhyrchwyd y Datganiad Llywodraethu Blynyddol ar ôl ymgynghori'n eang ac adolygu'r trefniadau llywodraethu yn ystod y flwyddyn. Roedd Datganiad 2014/15 yn gyson ag egwyddorion Fframwaith CIPFA/SOLACE ar gyfer Llywodraethu Da mewn Llywodraeth Leol.

Fodd bynnag, roedd y Datganiad Llywodraethu Corfforaethol yn parhau i adlewyrchu rhai gwendidau o ran trefniadau llywodraethu. Cynhyrchwyd Cynllun Gwella er mwyn rhoi sylw i'r gwendidau hyn.

Y Pwyllgor Archwilio a Llywodraethiant

Mae'r Pwyllgor Archwilio a Llywodraethiant wedi gweithio o fewn ei gylch gorchwyl sy'n cynnwys gofynion Mesur Llywodraeth Leol (Cymru) 2011 mewn perthynas â rôl Pwyllgorau Archwilio o ran monitro Rheoli Risg, Llywodraethu a Rheolaeth Fewnol yn y Cyngor.

Nid yw'r Pwyllgor wedi cynnal hunanasesiad o'i effeithiolrwydd yn ystod 2015/16. Bydd rhestr wirio a gafwyd o ganllawiau ymarferol CIPFA 'Audit Committees: Practical Guidance for Local Authorities' yn cael ei defnyddio i gynnal hunanasesiad yn 2016/17 a bydd canlyniad yr hunanasesiad hwn yn llywio'r rhaglen hyfforddi a'r camau gweithredu ar gyfer y Pwyllgor. Bydd adroddiad ar ganlyniad yr hunanasesiad hwn yn cael ei gyflwyno yn 2016/17 ynghyd â Chynllun Gweithredu ar gyfer gwelliant parhaus. Bydd y cynllun gweithredu hwn yn cael ei ddiweddarau ac adroddir yn ôl ar gynnydd i'r Pwyllgor yn rheolaidd yn ystod 2016-17.

Effeithiolrwydd

Mae aelodau Pwyllgor Archwilio yn cymryd eu rôl mewn perthynas â llywodraethu a stiwardiaeth o ddifrif calon. Maent yn cydnabod mai Pwyllgor anwleidyddol yw hwn ac, o'r herwydd, swyddogaeth y Pwyllgor yw dal rheoleiddwyr a swyddogion yn atebol a chyflawni'r

dyletswyddau mewn perthynas â rheoleiddio'r fframweithiau rheoli risg, llywodraethu a sicrwydd yn y Cyngor.

Mae'r Pwyllgor yn derbyn adroddiadau rheolaidd i gael sicrwydd ynghylch meysydd gweithgaredd allweddol ac mae hefyd yn cwblhau hunanasesiad o'i effeithiolrwydd ei hun. Bydd hunanasesiad o effeithiolrwydd y Pwyllgor, fel y disgrifiwyd eisoes, yn cael ei gynnal yn 2016/17 er mwyn adolygu cynnydd yn 2015/16 yn erbyn rhestr wirio CIPFA mewn perthynas ag arfer dda ar gyfer Pwyllgorau Archwilio.

Un maes a nodwyd ar gyfer ei wella yn 2015/16 oedd yr angen i godi proffil y Pwyllgor Archwilio a gwneud cydranddeiliaid yn fwy ymwybodol o'r gwaith pwysig y mae'n ei wneud. Bydd y Pwyllgor yn datblygu ymhellach ei rôl o ran ymgysylltu gyda rheoleiddwyr allanol ac eithrio archwilwyr (oherwydd bod lefel effeithiol o ymgysylltiad gyda rheoleiddwyr yn barod).

Archwilwyr Allanol

Mae'r Cyngor yn cael ei archwilio'n allanol gan Swyddfa Archwilio Cymru (SAC) er bod rhan o'r gwaith, sef agweddau ariannol yr archwiliad a rhywfaint o waith perfformiad, yn cael ei wneud gan Deloitte, sef PwC gynt (2014/15) ar gyfer yr archwilydd penodedig yn SAC. Mae'r Pwyllgor Archwilio wedi bod yn ystyried adroddiadau rheolaidd gan Deloitte ac mae diweddariad yn cael sylw ym mhob cyfarfod.

Mae'r Pwyllgor Archwilio a Llywodraethiant wedi bod yn cael diweddariadau rheolaidd gan SAC ar y Rhaglen Waith Perfformiad. Mae hon yn agwedd bwysig ar fusnes y Cyngor i sicrhau bod yr holl adroddiadau allanol yn cael sylw, un ai gan y Pwyllgor Archwilio neu un o'r Pwyllgorau Sgriwtini a bod camau priodol yn cael eu cymryd.

Ynghyd â diweddariadau ar y Rhaglen Gwaith Perfformiad, mae'r Pwyllgor hefyd yn derbyn diweddariadau gan Deloitte ar y gwaith archwilio ariannol sy'n cael ei wneud. Mae diweddariadau eleni wedi cynnwys y cynllun gwaith ac amserlen y gwaith.

Archwilio Mewnol

Mae gan y Cyngor Dîm Archwilio Mewnol a reolir gan Gytundeb Lefel Gwasanaeth gyda Chyngor Bwrdeistref Sirol Conwy o 1 Awst 2015. Cymeradwyodd y Pwyllgor y Cynllun Gweithredol Mewnol am 2015/16 yn ei gyfarfod ym mis Gorffennaf 2015. Bydd y Rheolwr Archwilio yn adrodd ar ganlyniadau yn erbyn y Cynllun Gweithredu Archwilio Mewnol i bob un o gyfarfodydd cyffredin y Pwyllgor fel rhan o'r adroddiadau cynnydd ar Archwilio Mewnol. Mae adroddiadau cynnydd hefyd yn cynnwys adroddiadau ar berfformiad gwasanaethau o ran gweithredu argymhellion archwilio mewnol.

Mae adroddiadau gwaith hefyd yn cynnwys manylion ynghylch adolygiadau Archwilio Mewnol a gwblhawyd ynghyd â lefelau sicrwydd a roddir. Dros y flwyddyn, mae'r rhain yn datblygu i fod yn asesiad o gryfder fframwaith rheolaeth fewnol y Cyngor. Yn ystod y flwyddyn hon, mae'r Adroddiadau Cynnydd ar Archwilio Mewnol wedi cynnwys gwybodaeth ychwanegol ynghylch pob adolygiad a gynhaliwyd gan gynnwys manylion am y casgliadau allweddol yn codi o'r gwaith a wnaed.

Darperir datganiad cyffredinol ar reolaeth fewnol yn adroddiad blynyddol y Rheolwr Gwasanaeth Archwilio ac yn Natganiad Llywodraethu Corfforaethol y Cyngor.

Rheoli Risg

Yn unol â Mesur Llywodraeth Leol (Cymru) 2011 mae'n rhaid i awdurdodau lleol benodi Pwyllgor sy'n gyfrifol am adolygu ac asesu'r trefniadau rheoli risg, rheolaeth fewnol a llywodraethu corfforaethol yn yr Awdurdod. Mae Cylch Gorchwyl y Pwyllgor Archwilio a Llywodraethiant wedi cael ei ddiwygio i adlewyrchu gofynion y Mesur Lleol.

Mae'r Pwyllgor wedi parhau i gefnogi'r gwaith o ddatblygu'r fframwaith Rheoli Risg yn y Cyngor yn ystod y flwyddyn a bydd Rheoli Risg ac mae derbyn y Gofrestr Risg Gorfforaethol bellach wedi bod yn eitem sefydlog ar raglen y Pwyllgor ers 2015/16.

Mae'r Pwyllgor yn ystyried mai ei rôl allweddol ef o ran y broses Rheoli Risg yw bodloni ei hun ynghylch digonolrwydd y strwythurau, y prosesau a'r cyfrifoldebau ar gyfer nodi a rheoli'r risgiau allweddol sy'n wynebu'r sefydliad.

Atal Twyll

Bydd y Swyddog Atal Twyll Corfforaethol yn cyflwyno adroddiadau'n rheolaidd ar ganlyniadau ei waith yn ystod 2016/17. Bydd y Polisi Atal Twyll Corfforaethol yn cael ei adolygu yn ystod 2016/17.

Cynlluniau i'r Dyfodol

Yn ogystal â'i fusnes rheolaidd, bydd y Cyngor yn parhau gyda'i raglen ddatblygu, a rhoddir siâp ar y rhaglen ddatblygu honno drwy ddefnyddio'r hunanasesiad o effeithiolrwydd a chanlyniadau'r newidiadau'r i drefniadau atal twyll y Cyngor. Bydd hyn eto yn cynnwys digwyddiadau hyfforddi perthnasol a fydd yn ymwneud â'i weithgareddau yn 2016/17.

Bydd y Pwyllgor yn parhau i ddatblygu ei rôl mewn perthynas â Rheoli Risg yn ystod 2016/17 a bydd yn edrych ar fabwysiadu dull o fedru asesu'n barhaus ddigonolrwydd trefniadau'r Cyngor ar gyfer atal twyll a llygredd.

Yn dilyn cyhoeddi'r Adroddiad Gwella Blynyddol ar gyfer 2014/15 yn Rhagfyr 2015, bydd y Pwyllgor Archwilio a Llywodraethiant yn cefnogi'r Cyngor i roi sylw systematig i'r argymhellion a'r cynigion ar gyfer gwelliant sydd wedi eu cynnwys yn yr adroddiad.

Mae rhaglen waith arfaethedig y Pwyllgor Archwilio ar gael yn Atodiad C.

Sylwadau'r Cadeirydd

Hoffai'r Cadeirydd ddiolch i Aelodau'r Pwyllgor am eu presenoldeb a'u cyfraniad at waith y Pwyllgor yn ystod y flwyddyn ynghyd â'r gweithwyr hynny sydd wedi mynychu a chyfrannu cymaint. Mae'r Cadeirydd yn dymuno diolch i'r holl staff yn y Gwasanaethau Cyllid ac Archwilio Mewnol sydd wedi bod mor gymwynasgar bob amser.

Hoffai'r Cadeirydd achub ar y cyfle i atgoffa'r Cyngor o bwysigrwydd gwaith y Pwyllgor sy'n fwy perthnasol hyd yn oed yn yr hinsawdd economaidd sydd ohoni o ran sicrhau fod y Cyngor yn cael ei redeg yn gadarn ac y ceir gwerth am arian.

Mae'r Pwyllgor yn ymrwymo i barhau i weithio gyda gweithwyr y Cyngor i gefnogi gwelliant parhaus yng ngweithgareddau'r Cyngor yn 2016/17.

Y CYNGHORYDD ROBERT LLEWELYN JONES

CADEIRYDD Y PWYLLGOR ARCHWILIO

Drafft – 29 Chwefror 2016

ATODIAD A

AELODAU	Cyfarfod ar 27.04.15	Cyfarfod ar 14.05.15	Cyfarfod ar 23.06.15	Cyfarfod ar 27.07.15	Cyfarfod ar 23.09.15	Cyfarfod ar 08.12.15	Cyfarfod ar 18.02.16	Cyfarfod ar 15.03.16	Nifer y Cyfarfodydd a Fynychwyd
Cyng T.Ll.Hughes (Cadeirydd)	DO								1
Cyng R.Ll.Jones (Cadeirydd)	DO	DO	DO	DO	DO	DO	Ymddiheuriad	IG	6
Cyng John Griffith (Is-Gadeirydd)	DO	DO	DO	DO	DO	DO	DO	IG	7
Cyng Jim Evans	DO	DO	DO	DO	DO	Heb Fynychu	DO	IG	6
Cyng R O Jones	Ymddiheuriad	DO	Ymddiheuriad	DO	Ymddiheuriad	DO	DO	IG	4
Cyng Dafydd Thomas	DO	DO	Ymddiheuriad	DO	DO	DO	DO	IG	6
Cyng Alun Mummery	DO	DO	DO	DO	DO	DO	DO	IG	7
Cyng Peter Rogers		DO	DO	DO	DO	DO	DO		6
Cyng Nicola Roberts			Heb Fynychu	Heb Fynychu	Heb Fynychu	Heb Fynychu	Heb Fynychu	IG	0
Cyng R Meirion Jones		DO							1
Mrs Sharon Warnes	DO	DO	DO	DO	Ymddiheuriad	DO	DO	IG	6
Mr Richard Barker	Ymddiheuriad	DO	DO	DO	Ymddiheuriad	DO	DO	IG	5
Cyfanswm i'r Pwyllgor	7	10	7	9	6	8	8	IG	55

Cyf	Dyddiad y Codwyd y Mater	Min. Ref.	Mater a Godwyd	Gweithredu Angenrheidiol	Cyfrifoldeb am Weithredu	Angen Gweithredu Erbyn	Statws Cyfredol	Statws CAG
1	27/04/15	4	Adolygu'r Siarter Archwilio Mewnol – Derbyniodd y Pwyllgor adroddiad yn cynnwys y Siarter arfaethedig fel sy'n ofynnol dan Safonau Archwilio Mewnol y Sector Cyhoeddus.	Cyflwyno'r Siarter Archwilio Mewnol i'w ystyried a'i gymeradwyo	Pwyllgor Archwilio a Llywodraethiant	27/04/15	Cymeradwywyd	Gwyrdd
2	27/04/15	5	Adolygu'r Protocol Diwygiedig a Diweddaredig – sy'n nodi amrywiol gamau yr ymgysylltiadau Archwilio Mewnol. Mae'r protocol wedi'i ddiweddarau yn unol â rheoliadau ac arferion cyfredol.	I'w ystyried a'i gymeradwyo	Pwyllgor Archwilio a Llywodraethiant	27/04/15	Cymeradwywyd	Gwyrdd
3	27/04/15	9	Disel Morwrol – Derbyn adroddiad gan y Pennaeth Gwasanaeth (Adfywio Economaidd a Chymunedol) ar yr ymateb a'r camau gweithredu a gymerwyd yn dilyn yr adolygiad Archwilio Mewnol.	Darparu mantolen y Gwasanaeth Disel Morwrol am y pum mlynedd diwethaf i'r Pwyllgor	Pennaeth Adfywio Economaidd a Chymunedol	23/06/15	Gweler 27/7/15 Eitem 10	Gwyrdd
4	27/04/15	10	Argaeledd Grantiau ac Uchafu'r Grantiau sydd ar gael – Adroddiad yn amlinellu'r prif ffynonellau cyllid sydd wedi bod ar gael yn 2014/15 a'r ffyrdd y gellir uchafu cyllid dros y blynyddoedd i ddod.	Er gwybodaeth yn unig – dim gweithredu pellach yn codi	D/B	D/B	D/B	Gwyrdd
5	27/04/15	11	Rheoli Risg – Roedd y Pwyllgor	Penderfynwyd derbyn yr	Rheolwr Risg ac	Diweddari	Diweddariadau	Gwyrdd

			Archwilio a Llywodraethiant wedi gofyn i'r Rheolwr Risg ac Yswiriant adrodd yn ôl ym mis Ebrill 2015 ar statws a gweithrediad y matrices/cofrestr risg corfforaethol diwygiedig a'r dogfennau cysylltiedig sy'n rhoi arweiniad ar risg. Cyflwynwyd adroddiad i'r Pwyllgor ei ystyried yn egluro'r cynnydd ar weithredu'r matrices/cofrestr risg corfforaethol diwygiedig a'r dogfennau cysylltiedig sy'n rhoi arweiniad ar risg.	adroddiad ynghyd â'r dogfennau Rheoli Risg cysylltiedig.	Yswiriant	adau bob 6 mis	ar weithredu'r Cynllun Gweithredu Lliniaru Risg.	
6	23/06/15	3	Datganiad Cyfrifon Drafft 2014/15 a Datganiad Llywodraethu Blynyddol 2014/15 – Mae'r Pwyllgor wedi adolygu'r Datganiad Cyfrifon Drafft a'r Datganiad Llywodraethu Blynyddol drafft	Penderfynwyd nodi y bydd y ffigyrau sydd wedi'u cynnwys yn yr adroddiad adolygiad yn aros yn ffigyrau dros dro hyd nes y bydd yr archwiliad ar Ddatganiad Cyfrifon 2014/15 wedi cael ei gwblhau a'i lofnodi ac y bydd unrhyw addasiadau sylweddol o ganlyniad i'r ffigyrau yn yr adroddiad yn cael eu hadrodd yn briodol.	D/B	D/B	D/B	Gwyrdd
7	23/06/15	7	Ymgais o Dwyll yn erbyn y Cyngor – Ymchwiliad Heddlu Gogledd Cymru i ymgais o dwyll yn erbyn y Cyngor fel rhan o gynllwyn ehangach o dwyll yn	Swyddog Adran 151 i geisio cael eglurhad pellach gan Heddlu Gogledd Cymru ynglŷn â sut maent yn gweithredu ar y mater.	Pennaeth Adnoddau a Swyddog Adran 151	23/9/15	Gweler 8/12/15 Eitem 13	Ambr

			erbyn awdurdodau lleol yng Nghymru a Lloegr.					
8	27/07/15	3	Adolygiad Blynyddol Rheolaeth Trysorlys 2014/15 – Cyflwynwyd yr Adolygiad Rheolaeth Trysorlys Blynyddol ar gyfer 2014/15 i'r Pwyllgor ei ystyried a'i sgriwteiddio.	Penderfynwyd nodi: <ul style="list-style-type: none"> • y bydd y ffigyrau yn aros yn rhai dros dro hyd nes y bydd yr archwiliad o Ddatganiad Cyfrifon 2014/15 yn cael ei gwblhau a'i lofnodi • Y dangosyddion darbodus a thrysorlys dros dro a gwirioneddol ar gyfer 2014/15 o fewn yr Adroddiad • Yr Adroddiad ar Adolygiad Rheolaeth Trysorlys 2014/15 	D/B	D/B	D/B	Gwyrdd
9	27/07/15	6	Cynllun Archwilio Mewnol Strategol 2015/16 to 2017/18 – Cyflwynwyd adroddiad gan y Rheolwr Archwilio Mewnol Dros Dro yn ymgorffori Cynllun Archwilio Mewnol diwygiedig ar gyfer 2015/6 i 2017/18 i'w ystyried a'i gymeradwyo.	Archwilio Mewnol i ymgorffori yn ei drefniadau adrodd ddarpariaeth i ddangos materion sydd dal yn mynd rhagddynt.	Rheolwr Archwilio	Adrodd yn Chwarter ol	Gweler 8/12/15 Eitem 21	Gwyrdd
10	27/07/15	7	Gwasanaeth Diesel Morwrol – Rheolwr Gwasanaethau Cyfrifeg i adrodd ar lafar ar y wybodaeth ychwanegol y gofynnwyd amdani ynglŷn â'r Gwasanaeth Diesel Morwrol mewn perthynas ag incwm a gwariant a dileu dyledion.	Rhoddodd y Rheolwr Gwasanaethau Cyfrifeg wybodaeth ychwanegol i'r mewn perthynas ag incwm a gwariant a dileu dyledion. Rhoddodd y Swyddog wybod i'r Pwyllgor fod cofnodion Diesel Morwrol wedi cael eu	D/B	D/B	D/B	Gwyrdd

				harchwilio am y chwe blynedd diwethaf a gellir cadarnhau bod elfen disel y gwasanaeth wedi aros yn broffidiol am bob un o'r 6 blynedd. Penderfynwyd nodi'r wybodaeth. Dim gweithredu pellach i ddilyn.				
11	27/07/15	10	Rheoli Risg – Cyflwyno adroddiad y Rheolwr Risg ac Yswiriant. Rhoddodd y Pwyllgor ystyriaeth i'r adroddiad a gofynnodd am eglurhad ar sut y bydd yn parhau i dderbyn gwybodaeth am weithgareddau rheoli risg, gan gyfeirio'n enwedig at unrhyw newidiadau a all ddigwydd a'r rhesymau pam, fel y gellir sicrhau bod y risgiau allweddol yn cael eu rheoli'n briodol. Bwriedir adrodd dwywaith y flwyddyn a chaiff y Pwyllgor ddiweddariad hefyd ar y broses rheoli risg. Caiff y Pwyllgor ei friffio ar unrhyw eithriadau / llithriadau ac unrhyw risgiau sy'n cael eu huwch gyfeirio.	Darparu adroddiad cynnydd cryno ar reoli risg i'r Pwyllgor yn ei gyfarfod nesaf.	Rheolwr Risg ac Yswiriant	23/09/15	Gweler 23/9/15 Eitem 15	Gwyrdd
12	27/07/15	12	Darparu'r Gwasanaeth Archwilio Mewnol - Cyflwynwyd, i'r Pwyllgor ei ystyried, adroddiad y Pennaeth Adnoddau a'r Swyddog Adran 151 yn amlinellu'r	Penderfynwyd derbyn a nodi'r wybodaeth. Dim gweithredu pellach.	D/B	D/B	D/B	Gwyrdd

			trefniadau ar gyfer darparu'r Gwasanaeth Archwilio Mewnol. Roedd yr adroddiad yn egluro'r trefniadau lle bydd Cyngor Bwrdeistref Sirol Conwy ar Cyngor hwn yn darparu'r gwasanaeth ar y cyd, gyda Chonwy'n darparu goruchwyliaeth rheolwyr ar Wasanaeth Archwilio Mewnol y Cyngor hwn, ynghyd â manylion y cytundeb partneriaeth gyda Chonwy.					
13	23/09/15	2	Ymgais o Dwyll yn erbyn y Cyngor – Ymchwiliad Heddlu Gogledd Cymru i ymgais o dwyll yn erbyn y Cyngor fel rhan o gynllwyn ehangach o dwyll yn erbyn awdurdodau lleol yng Nghymru a Lloegr. Adroddodd y Pennaeth Adnoddau a Swyddog Adran 151 nad ydynt wedi derbyn ymateb manwl gan Heddlu Gogledd Cymru eto. Oherwydd yr oedi awgrymwyd ysgrifennu eto at y Prif Gwnstabl i gael sicrwydd bod yr ymchwiliad yn mynd yn ei flaen.	Cefnogodd y Pwyllgor yr awgrym a chynigiodd y dylid anfon yr ohebiaeth at Gomisiynydd Heddlu a Throsedd Gogledd Cymru a darparu copi i Brif Gwnstabl Heddlu Gogledd Cymru.	Pennaeth Adnoddau a Swyddog Adran 151	8/12/15	Gweler 8/12/15 Eitem 16	Ambr
14	23/09/15	3	Datganiad Cyfrifon 2014/15 ac Adroddiad ISA 260 – Cyflwynwyd, i'r Pwyllgor ei ystyried, adroddiad	Y Pennaeth Swyddogaeth (Adnoddau) a'r Swyddog Adran 151 Dros Dro i gylchredeg yr	Y Pennaeth Adnoddau a Swyddog Adran	8/12/15	Cylchredeg yr atodlen	Gwyrdd

			y Pennaeth Swyddogaeth (Adnoddau) a'r Swyddog Adran 151 Dros Dro yn ymgorffori'r cyfrifon terfynol ar gyfer blwyddyn ariannol 2014/15. Trafodwyd nifer o faterion gan gynnwys arafwch y broses o werthu asedau nad yw'r Awdurdod eu hangen.	atodlen o asedau'r Awdurdod sydd ar werth i Aelodau'r Pwyllgor Archwilio a Llywodraethiant.	151 Dros Dro			
15	23/9/15	6	Rheoli Risg – Rhoddodd y Rheolwr Risg ac Yswiriant ddiweddiariad ar lafar o'r sefyllfa ddiweddaraf ynghylch rheoli risg.	Penderfynwyd nodi'r sefyllfa o ran Rheoli Risg a'r Rhestr Risg Gorfforaethol. Dim gweithredu pellach.	D/B	D/B	D/B	Gwyrdd
16	8/12/15	2	Ymgais o Dwyll yn erbyn y Cyngor - Ymchwiliad Heddlu Gogledd Cymru i ymgais o dwyll yn erbyn y Cyngor fel rhan o gynllwyn ehangach o dwyll yn erbyn awdurdodau lleol yng Nghymru a Lloegr. Y Pennaeth Adnoddau a'r Rheolwr Archwilio i roi adroddiad llawn ynglŷn â'r ymchwiliad. Adroddodd y Pennaeth Adnoddau a'r Swyddog Adran 151 fod Prif Arolygydd yr Heddlu wedi cyfarfod yn lleol gyda'r Pennaeth Adnoddau a'r Rheolwr Archwilio. Mewn achosion o'r fath mae'r arian sy'n cael ei gymryd trwy dwyll (ni chollwyd unrhyw arian yn achos	Nododd y Pwyllgor y wybodaeth a derbyniodd fod yr Heddlu wedi gwneud cymaint â phosib yn yr amgylchiadau a bod dyletswydd ar yr Awdurdod i ddysgu gwersi o'r profiad, yn enwedig o ran sicrhau bod mesurau diogelwch ar waith a'u bod yn gadarn, cryfhau'r rheolaethau mewnol a gweithredu ar unwaith pan ganfyddir fod rhywbeth o'i le. Yn y dyfodol, bydd achosion o'r fath yn cael eu trosglwyddo i Action Fraud iddynt ddelio â hwy.	D/B	D/B	D/B	Gwyrdd

			Ynys Môn) fel arfer yn cael ei symud rhwng cyfrifon ac allan o'r wlad. Gan fod awdurdodau lleol yn dod yn dwy effro i'r risgiau o dwyll o'r fath, mae'r troseddwyd yn targedu sefydliadau eraill. O ystyried nad oedd y Cyngor wedi adrodd am yr ymgais o dwyll am ddeufis, roedd yr oedi'n golygu bod tebygolrwydd is o gael canlyniad positif o ran dal ac arestio'r twyllwyr.					
17	8/12/15	3	<p>Archwiliad yr Asiantaeth Safonau Bwyd – Cyflwynwyd i'r Pwyllgor ei ystyried, adroddiad y Prif Swyddog Gwarchod y Cyhoedd yn ymgorffori adroddiad yr Asiantaeth Safonau Bwyd ar y Gwasanaeth Gorfodi Cyfraith Fwyd a Bwyd Anifeiliaid ar Ynys Môn yn dilyn archwiliad a wnaed ym mis Gorffennaf, 2014. Roedd yr adroddiad hefyd yn cynnwys y Cynllun Gweithredu a luniwyd i fynd i'r afael â'r argymhellion a wnaed gan yr Asiantaeth Safonau Bwyd ynghyd â diweddariad ar y cynnydd hyd yma. Cododd y Pwyllgor y materion canlynol:</p> <ul style="list-style-type: none"> • Y sefyllfa staffio 	Penderfynodd y Pwyllgor dderbyn adroddiad Archwilio yr Asiantaeth Safonau Bwyd a nodi ei gynnwys. Y Pwyllgor i dderbyn diweddariad ar y cynnydd yn erbyn y cynllun gweithredu.	Prif Swyddog Gwarchod y Cyhoedd	Heb nodi dyddiad	Angen diweddariad	Ambr

			<ul style="list-style-type: none"> A fyddai cydweithio yn ateb posib i'r anawsterau staffio? 					
18	8/12/15	6	<p>Archwilio Allanol – Tystysgrif o Gydymffurfiaeth – Cyflwynwyd i'r Pwyllgor y Tystysgrif o Gydymffurfiaeth gan Swyddfa Archwilio Cymru yn cadarnhau bod Cyngor Sir Ynys Môn wedi cyflawni ei ddyletswyddau o dan Fesur Llywodraeth Leol (Cymru) 2009 i gyhoeddi asesiad o'i berfformiad yn 2014/15 cyn 31 Hydref, 2015 yn y flwyddyn ariannol. Nododd y Pwyllgor hyn.</p>	Dim gweithredu pellach.	D/B	D/B	D/B	Gwyrdd
19	8/12/15	6	<p>Adfer systemau TGCh mewn Trychineb a Pharhad Busnes – lefel sicrwydd cyfyngedig a meysydd o bryder parhaus i'r Pwyllgor.</p>	<p>Rheolwr Archwilio i gwblhau Archwiliadau Dilyn i Fyny ar Adfer systemau TGCh mewn Trychineb a Pharhad Busnes.</p> <p>Y Rheolwr Trawsnewid TGCh i friffio'r Pwyllgor ar y cynnydd hyd yma yn y ddau faes.</p>	<p>Rheolwr Archwilio</p> <p>Rheolwr Trawsnewid TGCh</p>	<p>15/3/16</p> <p>15/3/16</p>	<p>Adroddiadau Dilyn i Fyny</p> <p>Briffio i'r Pwyllgor</p>	Ambr
20	8/12/15	6	<p>Gwaith Archwilio Mewnol heb ei Gynllunio – Roedd y Pwyllgor wedi gofyn am eglurhad ar faint o waith archwilio heb ei gynllunio oedd yno, a'i effaith ar y Cynllun Archwilio, yn enwedig gwaith yn gysylltiedig â grantiau.</p>	Cytunwyd i ddarparu adroddiad i'r Pwyllgor yn amlinellu'r broses ar gyfer archwilio grantiau sut y caiff disgwyliadau Swyddfa Archwilio Cymru eu bodloni.	Pennaeth Adnoddau a'r Swyddog Adran 151	15/3/16	Adroddiad i'r Pwyllgor	Gwyrdd
21	8/12/15	6	<p>Llywodraethu Gwybodaeth – ar</p>	Rhoi diweddariad i'r Pwyllgor ar	Pennaeth	15/3/16	Diweddariad ar	Ambr

			<p>ôl derbyn Nodyn Gorfodaeth ar 1 Hydref 2015, nododd y Pwyllgor fod y lefel sicrwydd yn cael ei farnu fel 'Rhesymol' tra bod y negeseuon allweddol o'r Adolygiad Blynyddol o Gydymffurfiaeth yn dal yn negyddol ar y cyfan. Rhoddwyd gwybod i'r Pwyllgor fod sgôp yr adolygiadau a wnaed gan Swyddfa'r Comisiynydd Gwybodaeth yn 2012 a 2013/14 yn ymwneud â Llywodraethu Diogelu Data a Rheoli Cofnodion, ac felly'n wahanol i'r hyn a wnaed gan Archwilio Mewnol oedd yn edrych ar gydymffurfiaeth â pholisïau cyfredol.</p>	<p>y gwaith ar lywodraethiant gwybodaeth, gan gynnwys rhoi sylw i'r argymhellion sy'n deillio o'r nodyn gorfodaeth a'r argymhellion sy'n deillio o'r adolygiadau Archwilio Mewnol, dan oruchwyliaeth y Bwrdd Llywodraethu Gwybodaeth.</p>	<p>Busnes y Cyngor</p>		<p>y sefyllfa o ran cydymffurfio â Llywodraethiant Gwybodaeth</p>	
22	8/12/15	7	<p>Adolygu'r Protocol Archwilio Mewnol – Cyfraddau Gweithredu Argymhellion AM – yn dilyn pryderon a godwyd gan y Pwyllgor Archwilio a Llywodraethiant ynghylch y cyfraddau gweithredu a gafodd eu hadrodd a'u trafod, mae'r Protocol Archwilio Mewnol wedi cael ei ddiwygio nawr i gynnwys proses Dilyn i Fyn a Monitro i roi sicrwydd bod yr argymhellion y cytunwyd arnynt yn cael eu</p>	<p>Adroddodd y Rheolwr Archwilio na fyddai modd gwella'r fframwaith rheolaethau mewnol na lleihau'r risgiau cysylltiedig hyd nes y caiff yr argymhellion eu gweithredu'n llawn.</p> <p>Penderfynodd y Pwyllgor dderbyn y Protocol Archwilio Mewnol fel cafodd ei gyflwyno. Dim gweithredu pellach.</p>	<p>Rheolwr Archwilio</p>	<p>Yn Chwarter ol</p>	<p>Monitro Cyfraddau Gweithredu</p>	<p>Gwyrdd</p>

			gweithredu o fewn yr amserlenni a nodir yn yr Adroddiad Gweithredu Terfynol.					
23	18/2/16	2	Cyfarfod Arbennig – Datganiad Strategaeth Rheolaeth Trysorlys 2016/17 – Derbyniodd y Pwyllgor adroddiad ar y Strategaeth Fuddsoddi Fewnol, y Datganiad Polisi ar y Ddarpariaeth Refeniw Lleiafswm a Datganiad Polisi Rheoli Trysorlys 2016/17.	Cefnogi'r adroddiad a phasio unrhyw argymhellion a/neu sylwadau ymlaen i'r Pwyllgor Gwaith.	Y Pwyllgor Gwaith	14/3/16	I'w gymeradwyo	Gwyrdd
24	15/3/16	3	Sicrwydd a Monitro Risgiau: Partneriaethau – Ystyried argymhellion ynglŷn â rôl monitro'r Pwyllgor Archwilio a Llywodraethiant dros drefniadau llywodraethiant partneriaethau allweddol y Cyngor.					Ambr
25	15/3/16	4	Diogelu Data a Llywodraethu Gwybodaeth – Derbyn diweddariad ar faterion Diogelu Data a Llywodraethu Gwybodaeth.					Ambr
26	15/3/16	5	Adfer systemau TGCh mewn Trychineb a Pharhad Busnes – Cyflwyno adroddiadau Dilyn i Fyny ar Adfer systemau TGCh mewn Trychineb a Pharhad Busnes.					Ambr
27	15/3/16		Cynllun Archwilio Mewnol					Gwyrdd

			Strategol 2016/17 i 2018/19 a Chynllun Gweithredol 2016/17 -						
--	--	--	---	--	--	--	--	--	--

Dyddiad	Cyfrifon	Archwilio Mewnol	Archwilio Allanol	Rheoli Trysorlys	Rheoli Risg	Llywodraethiant	Arall
Mawrth 2016		Ystyried a mabwysiadu'r Cynllun Archwilio mewnol ar gyfer 2016/17	Adroddiad Cynnydd				
Mai 2016	Datganiad Cyfrifon Drafft a Datganiad Llywodraethu Blynyddol	Adroddiad Blynyddol Archwilio Mewnol ar gyfer 2015/16	Ystyried a mabwysiadu Cynllun ar gyfer 2016/17 Adroddiad Cynnydd	Adroddiad Rheoli Trysorlys – Chwarter 4	Adolygiad Blynyddol o'r Strategaeth Rheoli Risg		Cynllun Hyfforddiant Blynyddol i Aelodau Cymeradwyo Adroddiad Blynyddol y Pwyllgor ar gyfer cyfarfod Blynyddol y Cyngor
Gorffennaf 2016	Adolygu'r Datganiad Cyfrifon	Adroddiad Cynnydd Chwarter 1	Adroddiad Cynnydd	Adroddiad Blynyddol ar Reoli Trysorlys Adroddiad Rheoli Trysorlys Chwarter 1	Cofrestr Risg Gorfforaethol	Ystyried y Datganiad Llywodraethu Adolygu'r Còd Llywodraethu Adroddiad Iechyd a Diogelwch Blynyddol	
Medi 2016	Argymhell i'w gymeradwyo gan y Cyngor, y Datganiad	Adroddiad Cynnydd		Derbyn Adroddiad ar y Cyfrifon gan y	Cofrestr Risg Gorfforaethol	Diweddariad ar Lywodraethiant a Sicrwydd	Adroddiad Blynyddol ar Dwyll a Llygredd

	Cyfrifon (erbyn 30 Medi)			sawl sy'n gyfrifol am lywodraethu Adroddiad Cynnydd		Mabwysiadu'r Datganiad ar Lywodraethiant	
--	--------------------------	--	--	--	--	--	--

Rhagfyr 2016		Adroddiad Cynnydd Chwarter 2	Derbyn y Llythyr Blynyddol ar Flwyddyn Archwilio 2015/16	Adroddiad Rheoli Trysorlys Chwarter 2 Sgrwtineiddio'r Adroddiad Canol Blwyddyn a pharatoi ar gyfer 2016/17	Cofrestr Risg Gorfforaethol		
Chwefror 2017		Adroddiad Cynnydd Chwarter 3	Adroddiad Cynnydd	Ystyried ac argymhell i'w gymeradwyo, y Strategaeth Rheoli Trysorlys ar gyfer 2017/18		Pwyllgor Archwilio – Cylch Gorchwyl	Adolygiad Blynyddol o Effeithiolrwydd y Pwyllgor Archwilio a Threfniadau Atal Twyll Adroddiad Blynyddol – Cynllun Pensiwn Llywodraeth Leol Gwynedd